

## **Akční plán 2016**

Prováděcí část Střednědobého plánu rozvoje sociálních služeb Libereckého kraje 2014 -2017



## Obsah

|   |     |
|---|-----|
| ÚVOD .....  | 4   |
| 1 Činnosti Libereckého kraje .....  | 5   |
| 1.1 Oblast plánování .....  | 5   |
| 1.1.1 Organizační zajištění plánování sociálních služeb v kraji.....                                | 6   |
| 1.1.2 Krajská koordinační struktura pro plánování sociálních služeb na území Libereckého kraje..... | 6   |
| 1.2 Oblast financování a finanční kontroly .....  | 10  |
| 1.3 Monitoring realizace SPRSS LK 2014 – 2017 .....   | 12  |
| 2 Základní síť sociálních služeb Libereckého kraje.....   | 13  |
| 2.1 Principy a pojetí Základní sítě sociálních služeb Libereckého kraje.....                        | 13  |
| 2.1.1 Úrovně Základní sítě sociálních služeb pro rok 2016 .....                                     | 14  |
| 2.1.2 Financování Základní sítě sociálních služeb .....   | 15  |
| 2.1.3 Potřebnost a komunitní plánování sociálních služeb .....                                      | 16  |
| 2.1.4 Tvoření, řízení a koordinace Základní sítě.....   | 16  |
| 2.1.5 Aktualizace Základní sítě sociálních služeb pro rok 2017 .....                                | 16  |
| 2.1.6 Řešení naléhavých situací v rámci Základní sítě .....   | 17  |
| 2.2 Proces sestavování a hodnocení Základní sítě pro rok 2016 .....                                 | 18  |
| 2.2.1 Hodnotící parametry pro zařazení do Základní sítě sociálních služeb pro rok 2016 .....        | 19  |
| 2.2.2 Výsledky hodnocení sociálních služeb .....  | 24  |
| 2.3 Financování Základní sítě sociálních služeb v Libereckém kraji v roce 2016 .....                | 27  |
| 2.3.1 Náklady .....   | 29  |
| 2.3.2 Zdroje financování .....  | 31  |
| 2.3.3 Finanční plán na rok 2016 a střednědobý výhled.....   | 33  |
| 2.3.4 Rozvojové aktivity a zdroje financování – finanční kalkulace na r. 2016 .....                 | 34  |
| 2.3.5 Střednědobý výhled financování sociálních služeb do roku 2018 .....                           | 36  |
| 2.3.6 Rozdělování nejvýznamnější zdrojové položky.....  | 37  |
| 2.4 Sociální služby zařazené do Základní sítě Libereckého kraje.....                                | 40  |
| 2.4.1 Zhodnocení dostupnosti sociálních služeb a nastavení optimálních kapacit .....                | 41  |
| 2.4.2 Přehled sociálních služeb Základní sítě Libereckého kraje pro rok 2016.....                   | 46  |
| 2.4.3 Výše vyrovnávacích plateb do Pověření .....   | 107 |
| 3 KARTY ROZVOJOVÝCH AKTIVIT .....   | 116 |

|      |   |     |
|------|---|-----|
| 3.1  | SC1 Rozvoj ambulantních a terénních služeb pro seniory (včetně seniorů se ZP) – karty rozvojových aktivit.....  | 118 |
| 3.2  | SC2 Humanizace a transformace pobytových služeb pro osoby se zdravotním postižením a seniory – karty rozvojových aktivit.....   | 124 |
| 3.3  | SC3 Podpora integrace osob se zdravotním postižením do běžného života (terénní a ambulantní služby) – karty rozvojových aktivit.....  | 133 |
| 3.4  | Zlepšení nabídky služeb sociální prevence – karty rozvojových aktivit.....  | 139 |
| 3.5  | SC5 Optimalizace a využitelnost sítě služeb sociálního poradenství a služeb pro osoby ohrožené sociálním vyloučením, chudobou a nezaměstnaností – karty rozvojových aktivit.....  | 144 |
| 3.6  | SC6 Integrace národnostních menšin, prevence vzniku a řešení stávajících vyloučených lokalit – karty rozvojových aktivit.....   | 146 |
| 3.7  | SC7 Prevence vzniku škod a snižování rizik spojených s užíváním návykových látek a s patologickým hráčstvím prostřednictvím dostupné a komplexní sítě protidrogových služeb – karty rozvojových aktivit.....  | 151 |
| 3.8  | SC8 Zavedený systém optimalizace a řízení sítě sociálních služeb, včetně vyšší míry zapojení obcí a meziresortní spolupráce.....  | 158 |
| 3.9  | SC9 Udržitelný systém financování sociálních služeb, trvalá podpora procesů plánování a dostatečná informovanost veřejnosti – karty rozvojových aktivit.....  | 162 |
| 3.10 | SC10 Podpora poskytovatelů prostřednictvím vzdělávání personálu, metodického vedení, sledování a kontroly kvality služeb – karty rozvojových aktivit.....   | 168 |
| 3.11 | SC11 Podpora sociálních služeb pro osoby, které nemohou žít samostatně v běžné komunitě z důvodu jejich zdravotního a duševního stavu (osoby s neurodegenerativními poruchami, s psychiatrickými poruchami, poruchami autistického spektra a s kombinovanými vadami) – karty rozvojových aktivit..... | 172 |

## ÚVOD

Kraj má povinnost zajišťovat dostupnost poskytování sociálních služeb na svém území v souladu se Střednědobým plánem rozvoje sociálních služeb (tak ukládá §95 písm. g, zákona o sociálních službách, č. 108/2006 Sb.).

Kraj tvoří Střednědobý plán rozvoje sociálních služeb (dále také jen „SPRSS“), který je jedním z důležitých nástrojů kraje pro tvorbu kvalitní, efektivní a dostupné sítě sociálních služeb. Prováděcí částí Střednědobého plánu rozvoje sociálních služeb je krátkodobý – Akční plán, který zároveň slouží jako prostředek pro pravidelné vyhodnocování (monitorování) Střednědobého plánu rozvoje sociálních služeb.

Na tvorbě Akčního plánu na rok 2016 se podíleli zástupci Krajské koordinační struktury pro plánování sociálních služeb Libereckého kraje (dále také jen „KKS“).

První část dokumentu se věnuje monitoringu a aktualizaci SPRSS, druhá kapitola pojednává o Základní síti sociálních služeb Libereckého kraje, která vychází z potřebnosti v kraji a třetí část se věnuje financování sociálních služeb. Vzhledem k přechodu financování od 1. 1. 2015 z MPSV na kraje dokument obsahuje i střednědobý výhled financování do roku 2018. Součástí Akčního plánu je také jmenný seznam služeb zařazených do Základní sítě sociálních služeb Libereckého kraje.

V poslední části dokumentu jsou konkretizovány rozvojové aktivity SPRSS LK, jimiž se naplňují strategické cíle SPRSS LK 2014 -2017.

# 1 ČINNOSTI LIBERECKÉHO KRAJE

## 1.1 Oblast plánování

V oblasti plánování Liberecký kraj rozvíjí proces síťování sociálních služeb, jejich plánování a rozvoj v návaznosti na komunitní plánování sociálních služeb v obcích. Dále vychází z dostupných zdrojů a informací<sup>1</sup>.

Síť je definována pro krajskou úroveň. Základní síť je tvořena ve spolupráci s obcemi na základě výstupů komunitního plánování a mezioborové komunikace reagující na výskyt daného sociálního a společenského jevu. Do tvorby Základní sítě se zapojuje celá Krajská koordinační struktura pro plánování sociálních služeb (dále jen „KKS“).

Kroky při sestavování základní sítě sociálních služeb jsou následující:

- Zjišťování potřebnosti při vzniku/rozvoji sociální služby.
- Zjišťování potřebnosti sociálních služeb v území (síť sociálních služeb obcí).
- Ověřování parametrů pro zařazování sociálních služeb do Základní sítě.
- Zpracování metodiky hodnocení parametrů pro zařazování sociálních služeb do Základní sítě.
- Nastavení podmínek pro fungování sítě, podmínky pro poskytovatele sociálních služeb v síti a s tím související jejich financování.
- Monitoring cílových skupin uživatelů
- Nastavení optimálních kapacit sociálních služeb vycházejících z potřeb dané cílové skupiny na území kraje.

Ve spolupráci s koordinátory komunitního plánování na obcích vznikl formulář „Vyjádření k potřebnosti sociální služby v území“, který slouží jako podklad k zařazování sociálních služeb a rozvojových záměrů do Základní sítě.

Dále Liberecký kraj spolupracuje se všemi složkami KKS a s poskytovateli sociálních služeb na monitoringu SPRSS LK. Na základě tohoto monitoringu dochází k aktualizaci a revizi karet rozvojových aktivit k definování strategických cílů SPRSS LK.

Liberecký kraj ve spolupráci s obcemi a poskytovateli sociálních služeb definuje optimální kapacity sociálních služeb v Základní síti pro Liberecký kraj, které budou podkladem pro individuální projekty kraje a další rozvoj sociálních služeb v území. Pro rok 2016 jsou definovány kapacity pouze u některých druhů sociálních služeb dle dostupných zdrojů informací.

---

<sup>1</sup>Zdroje informací - výstupy z analýz, statistik, národních koncepcí a strategií, informací od obcí, výstupů z projektů, kontrol, závěrečných zpráv od poskytovatelů sociálních služeb, z Registru sociálních služeb, Datového centra sociálních služeb, atd.

Ve spolupráci s KKS a poskytovateli sociálních služeb jsou v rámci plánování definovány potřeby cílových skupin uživatelů služeb.

### 1.1.1 Organizační zajištění plánování sociálních služeb v kraji

Po ukončení projektu IP 3 „Rozšíření nástrojů pro podporu systému plánování sociálních služeb v Libereckém kraji“ došlo k aktualizaci Krajské koordinační struktury plánování sociálních služeb. Ne ve všech regionech Libereckého kraje se po ukončení tohoto projektu podařilo navázat na jeho aktivity. V některých regionech tak došlo ke změně plánovacích struktur v rámci těchto území nebo i k zastavení procesu komunitního plánování sociálních služeb. Liberecký kraj stále spolupracuje s jednotlivými obcemi a regiony kraje a realizuje kroky vedoucí k propojování plánování na místní úrovni s řízením a sestavováním Základní sítě sociálních služeb na úrovni krajské (tedy střednědobým plánováním rozvoje sociálních služeb). **Právě obce jsou převážně zadavateli sociálních služeb a primárně v území musí být zjišťována potřebnost a potřebné kapacity k uspokojení poptávky po sociálních službách.** Liberecký kraj pak může na základě získaných podkladů realizovat další systémová opatření k rozvoji sociálních služeb v LK.

V roce 2015 mnoha komunitním plánům v území končí jejich platnost. Je potřeba zajistit kontinuálnost tohoto procesu a zjišťování potřeb občanů v oblasti rozvoje sociálních služeb na další období.

### 1.1.2 Krajská koordinační struktura pro plánování sociálních služeb na území Libereckého kraje

Z důvodu ukončení činnosti krajských odborných koordinátorů plánování sociálních služeb v 10-ti ORP byla nově zařazena do KKS „**Koordinační skupina pro plánování sociálních služeb na území Libereckého kraje**“, která se skládá ze zástupců jednotlivých obcí, kteří mají ve své kompetenci plánování na místní úrovni (tj. komunitní plánování sociálních služeb). Zástupci obcí předávají Libereckému kraji výstupy z tohoto procesu a podílejí se na tvorbě Základní sítě a definování potřebných kapacit sociálních služeb v území. V současné době jsou členy skupiny zástupci všech ORP (10), dále zástupci obcí II. typu (7) a zástupci obcí I. typu (4).

Dále byly do KKS zařazeny „**Odborná skupina OSV pro plánování sociálních služeb**“ a **5 pracovních skupin** složených ze zástupců poskytovatelů působících v Libereckém kraji, kteří mohou definovat potřeby jednotlivých cílových skupin uživatelů.

Skládá se z těchto skupin:

a) **Kolegium obcí II. a III. typu (K21)** (celokrajská působnost). K21 je nejvyšší a největší složkou Krajské koordinační struktury a je poradním orgánem radního odpovědného řízení sociálního resortu Libereckého kraje. Svolává se k projednávání zásadních plánovacích dokumentů vždy před jejich projednáním v orgánech Libereckého kraje. K21 je o partnerství

a o vyměňování zkušeností. V rámci této skupiny jsou řešena aktuální témata týkající se sociální oblasti.

**b) Koordinační skupina pro plánování sociálních služeb na území Libereckého kraje** (celokrajská působnost). Tuto skupinu tvoří zástupci obcí, v jejichž kompetenci je komunitní plánování sociálních služeb na území Libereckého kraje. Skupina se setkává cca 4x za rok a jejím hlavním úkolem je přenos informací z komunitního plánování z území na krajskou úroveň, spolupráce na monitoringu, aktualizaci a tvorbě SPRSS LK, zjišťování potřebnosti sociálních služeb v území, spolupráce na sestavování Základní sítě.

**c) Odborná skupina OSV KÚLK pro plánování, hodnocení a financování sociální oblasti** (celokrajská působnost). Tuto skupinu tvoří zaměstnanci odboru sociálních věcí KÚLK (garanti rozvojových aktivit plánu, metodici, manažeři pracovních skupin). V oblasti plánování projednává úkoly v rámci procesu střednědobého plánování rozvoje sociálních služeb v Libereckém kraji, spolupracuje při tvorbě Základní sítě sociálních služeb a přebírá koordinační úlohu ve zřízení a činnosti pracovních skupin zabývajících se cílovými skupinami uživatelů sociálních služeb pro potřeby plánování a monitorování potřeb uživatelů sociálních služeb.

**d) Pracovní skupiny (5) - "Senioři", "Osoby se zdravotním postižením", "Rodina s dětmi", "Osoby ohrožené sociálním vyloučením, národnostní menšiny a cizinci", "Osoby závislé a ohrožené závislostí na návykových látkách a patologickým hráčstvím"** (celokrajská působnost). Rozšíření dialogu s poskytovateli sociálních služeb, NNO a dalšími subjekty. Zjišťuje a analyzuje potřeby cílové skupiny uživatelů sociálních služeb a řeší problematiku sociální integrace v příslušné oblasti sociálních služeb a péče. Skupiny se dále podílejí na monitoringu, připomínkování koncepčních materiálů, předávání podnětů k plánování sociálních služeb a dalších činnostech, které upravuje statut a jednací řád těchto skupin.

**e) Komunitní plánování sociálních služeb na území LK - organizační struktura v kompetenci obce (níže uvedená struktura byla vytvořena v projektech IP2 a IP3 - doporučení Libereckého kraje je pokračovat v nastavené organizační struktuře, příp. upravit strukturu dle místních specifik).**

- **Územní řídicí skupina** (působnost ve spádovém území ORP – celkem 10 skupin). Územní řídicí skupina je platformou pro vzájemnou diskusi zásadních aktérů sociálních služeb. Svolává se k projednání zásadních krajských dokumentů vždy před jejich projednáním v K21 a následně v orgánech Libereckého kraje. Projednává výstupy a požadavky plánů jednotlivých měst a obcí, pracovních skupin, které v daném území působí a přijímá k nim stanovisko, které pak zástupci přednesou na jednání K21. Po ukončení projektu IP 3 se v některých územích mění organizační struktury pro plánování sociálních služeb.

- **Odborné pracovní skupiny** (působnost ve spádovém území ORP). Počet pracovních skupin může být v každém území jiný, a to v přímé závislosti na potřebách území. Složení by mělo

zahrnovat zástupce všech tří částí triády (tj. zástupců zadavatelů, uživatelů a poskytovatelů). V této úrovni se řeší specifická problematika jednotlivých cílových skupin. Na této úrovni vzniká základ krajské sítě sociálních služeb.



Schéma č.: 1

## KRAJSKÁ KOORDINAČNÍ STRUKTURA PRO PLÁNOVÁNÍ SOCIÁLNÍCH SLUŽEB NA ÚZEMÍ LIBERECKÉHO KRAJE

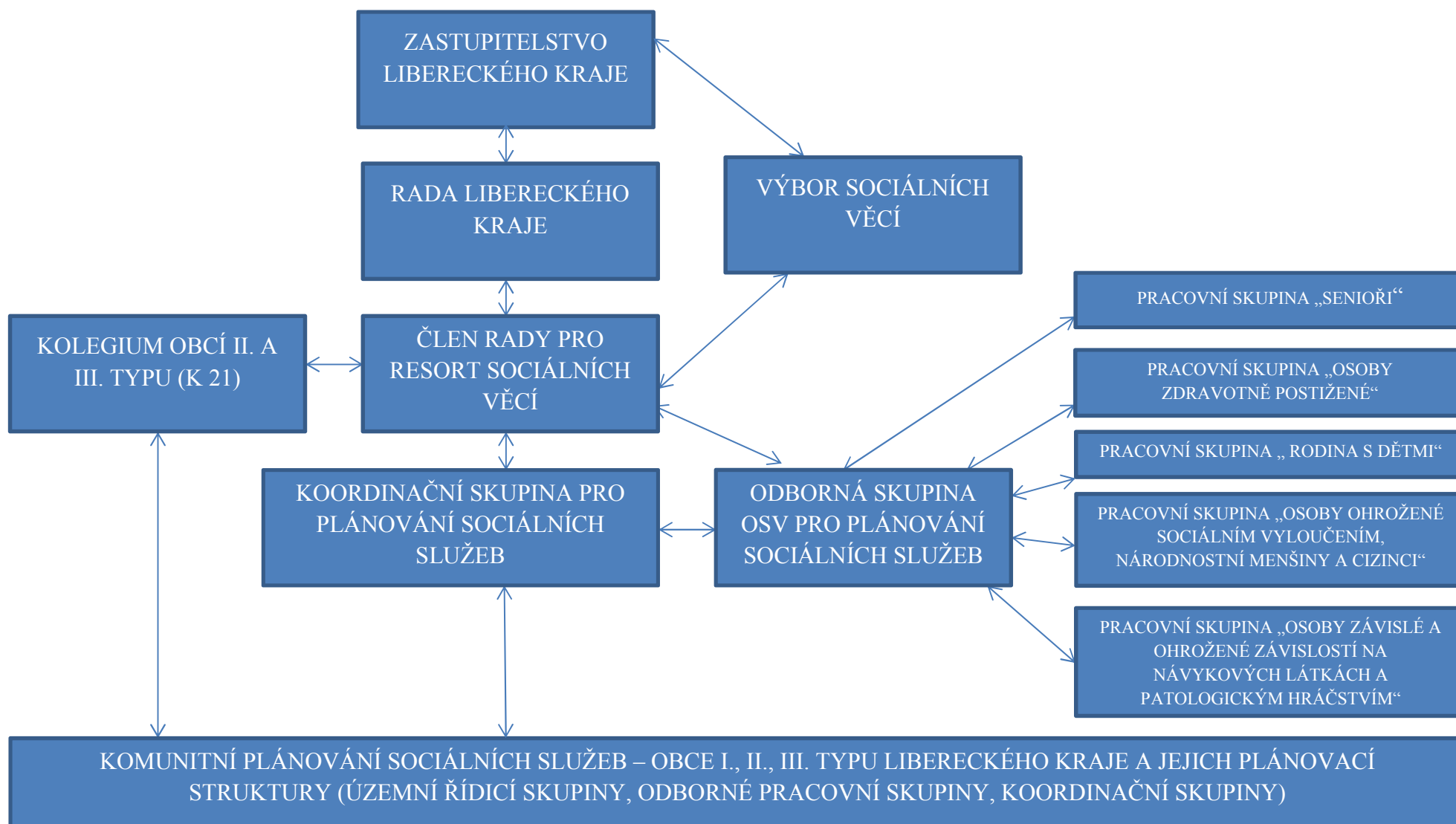

## 1.2 Oblast financování a finanční kontroly

### A) Financování

Pro nastavení systému financování na krajské úrovni je nezbytné mít vstupní údaje o Základní krajské síti sociálních služeb.

Hlavním důvodem vzniku sítě sociálních služeb je umožnit řízený rozvoj sociálních služeb v kraji, přičemž tento systém by měl zajistit stabilitu a větší jistotu subjektům, které poskytují nezbytné kapacity sociálních služeb. Hlavní změnou, kterou síť sociálních služeb přináší je, že finanční podpora nových kapacit sociálních služeb ze zdrojů kraje bude podmíněna explicitním zařazením do krajské sítě sociálních služeb.

Subjekty, resp. služby, které jsou zařazeny do Základní sítě kraje, obdrží od kraje Pověření k poskytování služeb v obecném hospodářském zájmu (dále také jen „Pověření“).

#### Financování sociálních služeb prostřednictvím tzv. vyrovnávacích plateb

Výpočet finanční podpory pro jednotlivé služby bude vypočítávána jako optimální výše vyrovnávací platby.

Vyrovňovací platba je stanovena jako celková výše prostředků z veřejných rozpočtů, kterou služba potřebuje k zajištění dostupnosti poskytování služby (dokrytí svých provozních potřeb) vedle prostředků, které získá vlastní činností.

Vyrovňovací platba za službu je kalkulována jako rozdíl optimálních nákladů a optimálních výnosů z činnosti pověřovaného poskytovatele (tj. úhrady za poskytování sociálních služeb od uživatelů, úhrady zdravotních pojišťoven, případně další příjmy).

Vyrovňovací platba je propočtena na rozsah služby, jak byla vymezena v krajské Základní síti. V případě, že rozsah služby je nižší, než je vymezen v síti kraje, vypočte se vyrovnávací platba podle skutečného rozsahu služby, specifikovaného v žádosti pověřovaného poskytovatele o poskytnutí finanční podpory.

Pokud je služba spojena s úhradami od jejích uživatelů, jsou jako optimální výnosy pro účely kalkulace vyrovnávací platby stanoveny optimální příjmy z úhrad od uživatelů sociálních služeb za podmínek stanovených v §71 až § 76 ZSS; dle druhu služby jsou kapacity určeny buď lůžky a/nebo objemem disponibilního pracovního fondu pro přímou práci.

**V rámci kalkulace vyrovnávací platby a jejího vyhodnocování lze zohlednit, pokud skutečné příjmy služby neodpovídají stanoveným optimálním výnosům, tj. jde zpravidla o tzv. objektivně nižší příjmy, které nebylo možno vybrat, s ohledem na:**

- nízkopříjmové uživatele a v souvislosti s ustanovení § 73 ZSS odst. 3 (min. zůstatek v % z příjmu klienta v pobytových zařízeních),
- dočasného nevytížení kapacity z důvodu neobvyklého výpadku služeb (např. úmrtí klientů), hledání vhodného klienta v pobytových službách,
- poskytování pobytových služeb nezaopatřeným dětem dle § 74 ZSS,
- ustanovení § 75 odst. 2 ZSS, kdy je u pečovatelských služeb odpuštěna úhrada definovaným cílovým skupinám,
- příjmovou situaci klienta: opatření při stanovení úhrad v souladu se zajištěním cenové dostupnosti služby a motivace klientů k aktivitám vedoucím k sociálnímu začleňování.

Pro výpočet optimální vyrovnávací platby je využíváno aktuálně dostupných dat. Jedná se o data z posledního sběru dat, v praxi Libereckého kraje jde o data získaná od poskytovatelů sociálních služeb získaná při aktualizaci Základní sítě sociálních služeb na rok 2016 a ze žádostí o finanční podporu.

## B) Finanční kontrola

Finanční kontrola příjemců dotace poskytnuté na podporu financování sociálních služeb se řídí zákonem č. 320/2001 Sb., o finanční kontrole ve veřejné správě a o změně některých zákonů a prováděcí vyhláškou 416/2004 Sb., kterou se provádí zákon č. 320/2001 Sb.

Předpokladem je zkontrolovat každou službu min. 1x za 3 roky. Tzn., že kraj by měl vykonat průměrně 70 - 80 kontrol sociálních služeb na místě za rok z důvodu eliminace porušování zásady 3E, tj. účelnosti, hospodárnosti a efektivity.

V případě potřeby je poskytovatel podpory (kraj) oprávněn si vyžádat od příjemce finanční podpory informace o průběžném čerpání finanční podpory. Průběžné čerpání bude předkládáno poskytovateli finanční podpory na formuláři „Průběžné položkové čerpání finanční podpory“, který je přílohou krajské Metodiky na rok 2016.

## 1.3 Monitoring realizace SPRSS LK 2014 – 2017

Monitorování plánu, jinak také sledování naplňování aktivit, probíhá na úrovni Libereckého kraje průběžně.

Při realizaci a plnění konkrétních dohodnutých opatření a aktivit je nezbytné sledovat, zda se tak děje v souladu se schváleným plánem. Monitorování se děje v průběhu plnění plánu a přináší informace, které lze aktuálně zpracovat do plánu.

Monitoring probíhá za aktivní podpory celé Krajské koordinační struktury pro plánování (viz schéma č. 1).

SPRSS LK obsahuje 56 rozvojových aktivit. Při monitoringu SPRSS LK bylo zjištěno, že 18 je plněno dle plánu zcela, 32 částečně, 7 neplněno (z toho 2 nové karty).

### AKTUALIZACE SPRSS LK

Během monitoringu SPRSS LK byly zjištěny nové skutečnosti, které jsou podkladem pro zpracování 2. aktualizace SPRSS LK. Tyto změny byly projednány v KKS.

V rámci aktualizace SPRSS LK 2014 -2017 byly provedeny následující změny:

- přepracována Prováděcí část SPRSS LK v souladu s usnesením č. 280/15/RK, v rámci kterého Rada Libereckého kraje souhlasila s postupem při sestavování Základní sítě sociálních služeb Libereckého kraje. V souladu s tímto usnesením byly přepracovány i principy, hodnocení a parametry Základní sítě sociálních služeb, oproti původní verzi uvedené v SPRSS LK, na základě jejich praktické aplikace. Dále je upraven postup sestavování Základní sítě a přidána úroveň P/Z2v „připravované“ sociální služby,
- přepracování Finanční části SPRSS LK z důvodu přechodu financování sociálních služeb z MPSV na kraje a na základě Metodiky přechodu financování,
- doplněná nová karta rozvojové aktivity a revize těch stávajících na základě výstupů z monitoringu:
  - nová karta: A02-08 – Transformace – Denní a pobytové služby, p. o.

## 2 ZÁKLADNÍ SÍŤ SOCIÁLNÍCH SLUŽEB LIBERECKÉHO KRAJE

### 2.1 Principy a pojetí Základní sítě sociálních služeb Libereckého kraje

Pojetí a principy popisuje SPRSS LK 2014 -2017, kapitola C2 Základní síť sociálních služeb Libereckého kraje.

Předpokladem pro financování sociálních služeb v Libereckém kraji je vymezení Základní sítě sociálních služeb.

Akční plán na rok 2016 vymezuje krajskou síť **v reálné podobě**. (*Model sítě sociálních služeb Libereckého kraje je obsahem kapitoly C.1. SPRSS LK*).

**Základní síť sociálních služeb představuje** reálnou síť sociálních služeb, která je ufinancovatelná v rámci disponibilních zdrojů určených pro financování sociálních služeb na území Libereckého kraje. Těmito zdroji financování jsou zejména:

- dotace kraji poskytovaná MPSV na základě Rozhodnutí,
- vlastní prostředky z rozpočtu kraje,
- prostředky z rozpočtu obcí,
- projekty – zejména OP LZZ,
- příspěvky od ÚP,
- příspěvky od pojišťoven,
- další zdroje.

**Základní síť sociálních služeb Libereckého kraje zahrnuje:**

- sociální služby, které splňují parametry pro zařazení do této sítě, které jsou vyhodnoceny jako nezbytné, potřebné, dostupné, efektivní, kvalitní,
- rozvojové záměry, které jsou v započatém procesu realizace a v souladu se SPRSS LK, u nichž je předpoklad, že budou mít platnou registraci v daném roce, jsou podpořeny obcemi a pro dané území jsou definované jako potřebné a nezbytné.

V rámci Základní sítě může kraj definovat (ve spolupráci s obcemi, s poskytovateli sociálních služeb a na základě zjištěných skutečností, statistik, výstupů z analýz), optimální kapacitu sociálních služeb pro Liberecký kraj. Tato kapacita může být financovaná v případě dostupných disponibilních zdrojů a v případě, že sociální služba splňuje parametry pro zařazení do Základní sítě nebo je poskytovatel takovéto služby zapojen do individuálního projektu kraje.

## 2.1.1 Úrovně Základní sítě sociálních služeb pro rok 2016

Základní síť sociálních služeb je členěna do dvou úrovní:

**Z1** – jedná se o sociální služby, které jsou vyhodnoceny při posuzování parametrů pro zařazení do Základní sítě jako nezbytné, potřebné, dostupné, efektivní, kvalitní. Tyto sociální služby dosáhly stanoveného bodového ohodnocení (stanoveno v Systému hodnocení parametrů pro zařazení do Základní sítě pro příslušný rok) a jsou hodnoceny bez závažnějších výhrad. Při posuzování parametrů může správce Základní sítě přihlídnout ke specifickým parametrům a na základě jejich relevantnosti a akceptování těchto specifík zařadit sociální službu do této úrovně i při dosažení nižšího počtu bodů. Sociální služby zařazené v této úrovni mohou být každoročně přehodnocovány, musí si udržet minimálně tento základní hodnotící standard a přijímat opatření k odstranění nedostatků zjištěných při hodnocení parametrů. Poskytovatel sociální služby spolupracuje se správcem sítě v souladu s Principy Základní sítě. Tyto sociální služby budou zvýhodněny oproti úrovni Z2 mírou podpory z disponibilních veřejných zdrojů. Při výpočtu podpory se bude u těchto sociálních služeb vycházet ze 100 % výpočtu, který bude dle přiděleného směrného čísla pro kraj krácen stejným poměrem stanoveným u jednotlivých druhů sociálních služeb.

**Z2** - jedná se o sociální služby, které při hodnocení parametrů pro zařazení do Základní sítě vykazují určité problémy. Sociální služby zařazené v této úrovni dosáhly stanoveného počtu bodů (stanoveno vždy v Systému hodnocení parametrů pro zařazení do Základní sítě pro příslušný rok). Při posuzování parametrů může správce Základní sítě přihlídnout ke specifickým hodnotícím parametrům a na základě jejich relevantnosti a akceptování těchto specifík zařadit sociální službu do úrovně Z2 i při dosažení nižšího počtu bodů. Sociální služby zařazené v této úrovni mohou být každoročně přehodnocovány. Poskytovatel sociální služby spolupracuje se správcem sítě v souladu s Principy Základní sítě. Poskytovatel takovéto sociální služby činí další opatření k dosažení vyššího ohodnocení v rámci hodnotících parametrů – potřebnosti a dostupnosti, kvality, nákladovosti/efektivnosti, vícezdrojového financování, popřípadě dalších parametrů stanovených pro konkrétní období a přijímá opatření k odstranění nedostatků zjištěných při hodnocení parametrů. Při výpočtu podpory se bude u těchto sociálních služeb vycházet z 80 % výpočtu, který bude dle přiděleného směrného čísla pro kraj krácen stejným poměrem stanoveným u jednotlivých druhů sociálních služeb.

### *Poznámka*

Do Základní sítě Z2 mohou být zařazeny i nově registrované sociální služby, které nedosáhly při hodnocení parametrů stanoveného počtu bodů pro zařazení do Základní sítě, ale byly zařazeny do této úrovně na základě specifík sociální služby a vydefinované potřebnosti a podpory obcemi Libereckého kraje. Tyto sociální služby musí naplňovat rozvojové aktivity SPRSS LK.

### *Základní síť s výhradou (Z1v a Z2v)*

Do Základní sítě tzv. „s výhradou“ jsou zařazeny sociální služby, které vykazují nedostatky, jež lze ve stanovené lhůtě odstranit. Těmto sociálním službám je stanovena lhůta k nápravě

opatření. Kroky vedoucí k řešení nápravných opatření musí tyto sociální služby ve stanovené lhůtě doložit, jinak nebudou zařazeny do Základní sítě pro rok 2016, čímž nebudou pro rok 2016 finančně podpořeny.

**P/Z2v** – do této úrovně jsou zařazeny rozvojové záměry na vznik nových sociálních služeb, které jsou v započatém procesu přípravy na realizaci sociální služby, a to za podmínky, že budou mít platnou registraci od začátku období, na které je Základní síť tvořena, jsou podpořeny obcemi, pro dané území potřebné a nezbytné a v souladu se strategií SPRSS LK. Po splnění registrace jsou zařazeny do úrovně Z2v, takže mohou být finančně podpořeny z veřejných disponibilních zdrojů. Sociální služby zařazené v této úrovni budou pro další období přehodnoceny na základě skutečnosti (výstupy z realizace služby) dle parametrů pro zařazení sociální služby do Základní sítě. Poskytovatel takovéto sociální služby činí další opatření, která mu jsou stanovena správcem sítě a realizuje další kroky k dosažení vyššího ohodnocení v rámci hodnotících parametrů – potřeby a dostupnosti, kvality, nákladovosti/efektivnosti, vícezdrojového financování, popřípadě dalších parametrů stanovených pro konkrétní období a přijímá opatření k odstranění nedostatků zjištěných při hodnocení parametrů.

### 2.1.2 Financování Základní sítě sociálních služeb

Síť sociálních služeb je množinou služeb, které je možné kofinancovat z rozpočtu kraje. Z rozpočtu Libereckého kraje budou primárně finančně podpořeny pouze služby a kapacity služeb, které jsou zahrnuty v Základní síti sociálních služeb Libereckého kraje. Financování sociálních služeb vychází z předpokladu kontinuity financování obcí, kraje a dalších veřejných zdrojů.

Zařazení do Základní sítě sociálních služeb může představovat pověření poskytovatele poskytováním konkrétní sociální služby pro určené období a právo poskytovatele na finanční podporu.

Zařazení do sítě samo o sobě **však není deklarací výše finanční podpory**. Konkrétní výše prostředků pro konkrétního poskytovatele bude určena v průběhu jednotlivých dotačních nebo zadávacích řízení a následně právně zakotvena ve smlouvě o poskytování sociální služby uzavřené mezi krajem a poskytovatelem.

Liberecký kraj ve spolupráci s ostatními zadavateli (obcemi) bude usilovat o zabezpečení sítě definovaného rozsahu služeb včetně odpovídajícího finančního zabezpečení. Změny v Základní síti budou prováděny na základě transparentních kritérií a formou postupného přibližování k optimální ceně nebo rozsahu služeb.

Finanční prostředky budou poskytovateli sociální služby poskytnuty na základě **právního jednání, Smlouvy o poskytnutí vyrovnávací platby na poskytování služeb v obecném hospodářském zájmu**. Tato smlouva bude uzavřena mezi krajem a poskytovatelem služby v souladu s ustanovením §101a zákona o sociálních službách.

### 2.1.3 Potřebnost a komunitní plánování sociálních služeb

Potřebnost těchto sociálních služeb je prokazována v rámci procesů plánování sociálních služeb na území kraje a je projednávána v Krajské koordinační struktuře pro plánování sociálních služeb.

Sociální služby zařazené v Základní síti se účastní komunitního plánování sociálních služeb v území a spolupracují při plánování sociálních služeb.

### 2.1.4 Tvoření, řízení a koordinace Základní sítě

Pro zařazení služeb do Základní sítě jsou stanoveny konkrétní podmínky a parametry, které **musí** služba (její poskytovatel) zajistit a dodržet.

Podmínky popisuje SPRSS LK 2014 – 2017 v kapitole č. C2. Konkrétní parametry jsou zveřejněny vždy současně s vyhlášením výzvy a postupem sestavování Základní sítě na webových stránkách OSV KÚ LK pro příslušný rok.

### 2.1.5 Aktualizace Základní sítě sociálních služeb pro rok 2017

V roce 2016 bude kraj aktualizovat Základní síť na rok 2017 pouze v návaznosti na nastalé změny za uplynulý rok. Kraj nebude přehodnocovat všechny služby. O případné zařazení do vyšší úrovně Základní sítě (tedy z úrovně Z2 do úrovně Z1) může poskytovatel požádat, a tak dojde k přehodnocení jednotlivých kritérií a specifik dané služby. V případě nově vzniklých sociálních služeb nebo podání žádosti o zařazení do Základní sítě u těch služeb, které jsou pro rok 2016 zařazené v síti rozšířené, bude postup zcela shodný, jako při sestavování sítě na rok 2016.

Kraj bude přijímat ke schválení a hodnocení rozvojové záměry, jak u sociálních služeb již do sítě zařazených, tak rozvojové záměry na vznik nové sociální služby. Všechny rozvojové záměry musejí být projednány se správcem sítě a příslušná obec musí vydat kladné vyjádření k potřebnosti rozvojového záměru v území a potvrdit kofinancování služby, aby byl zařazen do Základní sítě.

Kraj bude s obcemi dále jednat o nastavení optimálních kapacit na základě plánování sociálních služeb v území a zjištěné potřebnosti pro rok 2017.

K aktualizaci Základní sítě sociálních služeb, v návaznosti na případné změny, bude docházet při zpracování Akčního plánu rozvoje sociálních služeb Libereckého kraje pro rok 2017.

**Kraj bude přijímat žádosti do Základní sítě, aktualizace dat již zařazených poskytovatelů sociálních služeb, návrhy na změny, rozvojové záměry sociálních služeb, podněty a požadavky od obcí a od poskytovatelů sociálních služeb průběžně, nejpozději však do 31. 3. 2016 pro příslušný následující rok.**

Proces aktualizace sítě popisuje SPRSS LK 2014 – 2017 v kapitole č. C2. Konkrétní parametry budou zveřejněny vždy současně s vyhlášením výzvy.



Poznámka:

*V případě, že dojde u sociální služby zařazené v Základní síti k administrativním změnám u jednoho poskytovatele (např. sloučení identifikátorů, nový identifikátor, změny ve vnitřním personálním členění organizace), přičemž stávající kapacity a cílové skupiny zůstanou zachovány, je tato změna vnímána správcem sítě jako nepodstatná (administrativní). Poskytovatel však tyto změny musí projednat, nahlásit včas a řádně správci sítě, jinak změny nebudou akceptovány.*

### **2.1.6 Řešení naléhavých situací v rámci Základní sítě**

V případě výpadku poskytovatele sociální služby ze Základní sítě z důvodu ukončení registrace sociální služby nebo z důvodu zjištění závažných skutečností (nesoulad s Principy Základní sítě) může převzít poskytování sociálních služby jiný poskytovatel, který je schopen nejlépe vyřešit danou situaci (má zkušenosti s poskytováním takovéto sociální služby). V rámci Základní sítě tento poskytovatel převezme stejný druh sociální služby, cílovou skupinu uživatelů a místo poskytování (region).

## 2.2 Proces sestavování a hodnocení Základní sítě pro rok 2016

V březnu 2015 byla Libereckým krajem vyhlášena výzva pro poskytovatele sociálních služeb k podávání aktualizací dat a k podávání žádostí k zařazení do Základní sítě sociálních služeb na rok 2016. Sociální služby, které jsou zařazeny do této sítě, bude možné v roce 2016 financovat z veřejných rozpočtů. Výzva byla zveřejněna dne 13. 3. 2015, kdy formuláře k podávání žádostí a aktualizací dat byly otevřeny od 16. 3. 2015 do 5. 4. 2015.

Postup hodnocení sociálních služeb pro zařazení do Základní sítě byl projednáván v rámci Krajské koordinační struktury pro plánování sociálních služeb na území Libereckého kraje (dále jen KKS) a byl schválen Radou Libereckého kraje usnesením č. 280/15/RK. Zastupitelstvu kraje byl materiál předložen jako písemná informace (usnesení č. 149/15/ZK).

Do Základní sítě sociálních služeb Libereckého kraje (dále jen „Základní síť“) se mohly hlásit a aktualizovat údaje pouze sociální služby registrované dle zákona č. 108/2006 Sb., o sociálních službách v platném znění (dále jen „zákon o sociálních službách“), které mají územní působnost v Libereckém kraji, tedy poskytují sociální službu na území či občanům Libereckého kraje. Dále se mohly do systému sítě hlásit nové sociální služby, které v době podávání žádostí do sítě neměly vydání registraci dle zákona o sociálních službách, ale byl předpoklad, že v průběhu roku 2015 k vydání registrace dojde. Tyto služby předkládaly rozvojový záměr. Veškeré rozvojové záměry musí být v souladu se SPRSS LK.

Poskytovatelé těchto sociálních služeb podávali žádosti o zařazení a aktualizaci dat do Základní sítě sociálních služeb Libereckého kraje prostřednictvím formuláře, který byl umístěn v Datovém centru sociálních služeb Libereckého kraje (dále jen „Datové centrum“).

V měsíci dubnu 2015 došlo k hodnocení parametrů sociálních služeb. Do Základní sítě byly zařazeny registrované sociální služby dle zákona č. 108/2006 Sb., o sociálních službách, které splnily všechny potřebné parametry; tj. vícezdrojového financování, kvality, efektivnosti, nákladovosti; spolu s přihlédnutím ke specifikům sociální služby. Sociální služby hodnotila Odborná skupina OSV pro plánování sociálních služeb na území Libereckého kraje a dále dále byla projednávána v Kolegiu obcí II. a III. typu a v Koordinační skupině pro plánování sociálních služeb na území Libereckého kraje.

Na základě zjištěných skutečností v rámci hodnocení sociálních služeb a na základě předložených rozvojových záměrů nových služeb byla stanovena tzv. Základní síť s výhradou. Do Základní sítě tzv. Z1v a Z2v „s výhradou“ jsou zařazeny i sociální služby, které jsou pro regiony nezbytné, avšak vykazují nedostatky; a dále do úrovně P/Z2v „připravované s výhradou“ nové služby, jež v období podávání žádostí neměly vydanou registraci. Těmto sociálním službám je stanovena lhůta k nápravě opatření a u nových služeb musí být předložena registrace. Kroky vedoucí k řešení nápravných opatření a předložení registrace musí tyto sociální služby doložit ve stanoveném termínu, jinak nebudou pro rok 2016 finančně podpořeny.

## 2.2.1 Hodnotící parametry pro zařazení do Základní sítě sociálních služeb pro rok 2016

### Splnění předpokladu pro zařazení do Základní sítě:

#### Splnění registračních podmínek dle zákona č. 106/2008 Sb., o sociálních službách

- **Platnost registrace**
  - ANO – hodnotí se dále
  - NE – dále se nehodnotí a služba je vyřazena ze sítě
- **Odborná způsobilost pracovníků v sociálních službách**
  - ANO – splňuje u všech pracovníků – bez výhrady
  - ČÁSTEČNĚ – nedostatky, které lze do 3 měsíců napravit – s výhradou
  - NE – neodstraní-li nedostatky *nebo* nesplňuje – rozšířená síť
- **Ostatní podmínky registrace**
  - ANO – splněny všechny ostatní podmínky – bez výhrady
  - ČÁSTEČNĚ – nedostatky, které lze do 3 měsíce napravit – s výhradou
  - NE – neodstraní-li nedostatky *nebo* nesplňuje – rozšířená síť

#### Potřebnost a dostupnost (pouze u nových služeb a rozvojových záměrů)

- **Stanovisko obce**(*je v souladu s platným dokumentem nebo vyjádřením obce*)
  - ANO – hodnotí se dále
  - NE – dále se nehodnotí a služba je vyřazena ze sítě
- **Soulad se SPRSS**(*včetně doporučení k podpoře služby v předchozích letech*)
  - ANO – hodnotí se dále
  - NE – dále se nehodnotí a služba je vyřazena ze sítě

### Parametry hodnocení sociální služby pro zařazení do Základní sítě pro rok 2016

#### Parametr vícezdrojového financování – maximální počet 35 bodů

- Dotace od obcí včetně příspěvku od zřizovatele
  - Parametr hodnotí procentuálně vyjádřenou výši dotací od obcí v roce 2014, včetně příspěvku od zřizovatele, k celkovému objemu nákladů na sociální službu.
- Ostatní zdroje financování

Parametr hodnotí procentuálně vyjádřenou výši ostatních zdrojů financování (grantové a strukturální fondy, nadace, dary a jiné) v roce 2014, k celkovému objemu nákladů na sociální službu. Do těchto zdrojů se nezapočítává dotace ze státního rozpočtu, úhrady od uživatelů, úhrady zdravotních pojišťoven, příspěvky Krajský poboček Úřadů práce, úhrady pěstounské péče, dotace od obcí a zřizovatelů.

### **Parametr kvality – maximální počet 15 bodů**

- Personální zajištění služby

Parametr hodnotí procentuální podíl úvazků pracovníků přímo poskytujících sociální služby k úvazkům všech pracovníků. Hodnotí se aktuální skutečnost (tj. rok 2015). Hodnotící parametr zahrnuje pracovníky v pracovním poměru, na dohodu o provedení činnosti i dohodu o provedení práce.

- Struktura personálního obsazení služby

Parametr hodnotí účelné rozvržení pracovních pozic v návaznosti na druh sociální služby, zda struktura složení pracovníků přímo poskytujících sociální služby odpovídá zajišťovaným základním činnostem služby (tj. jednotlivým pracovním pozicím dle druhu sociální služby). Hodnotí se aktuální skutečnost (tj. rok 2015).

### **Parametr efektivnosti – maximální počet 10 bodů**

- Služby odborného poradenství

Parametr hodnotí procentuální podíl přímé práce s uživateli za rok 2014, tedy kolik procent z celkového počtu odpracovaných hodin bylo věnováno přímé práci na zakázce (přímá práce zahrnuje přípravu, samotnou práci na zakázce a následnou administrativní evidenci).

- Služby sociální prevence

Parametr hodnotí procentuální podíl přímé práce s uživateli za rok 2014, tedy kolik procent z celkového počtu odpracovaných hodin bylo věnováno přímé práci na zakázce (přímá práce zahrnuje přípravu, samotnou práci na zakázce a následnou administrativní evidenci).

- Služby sociální péče

U ambulantní a terénní formy poskytování parametr hodnotí procentuální podíl uživatelů ve stupni závislosti na pomoci druhé osoby (tj. s příspěvkem na péči ve stupni I.– IV.) v poměru k celkovému počtu uživatelů služby za rok 2014. Do počtu uživatelů ve stupni závislosti se

započítávají též rodiny se současně narozenými 3 a více dětmi využívající pečovatelskou službu.

U pobytové formy poskytování parametr hodnotí procentuální podíl uživatelů ve stupni závislosti na pomoci druhé osoby (tj. s příspěvkem na péči ve stupni II.– IV.) v poměru k celkovému počtu uživatelů služby za rok 2014.

### **Parametr nákladovosti – maximální počet 10 bodů**

- Ambulantní forma poskytování sociální služby

Parametr hodnotí výši ročních nákladů na pracovníky přímo poskytující sociální služby (tj. osobní náklady) za rok 2014, v průměru na 1 úvazek. Sociální služby Noclehárny se dle tohoto parametru nehodnotí.

- Terénní forma poskytování sociální služby

Parametr hodnotí výši ročních nákladů na pracovníky přímo poskytující sociální služby (tj. osobní náklady) za rok 2014, v průměru na 1 úvazek.

- Pobytová forma poskytování sociální služby

Parametr hodnotí výši celkových nákladů na 1 lůžko v roce 2014, v průměru na 1 den. Dle tohoto parametru se hodnotí rovněž sociální služba Noclehárny.

### **Specifická kritéria sociální služby při hodnocení parametrů**

V rámci tohoto kritéria budou hodnoceny specifika sociální služby. Bodová hodnocení jsou podkladem pro zařazení sociální službě do Základní sítě a jeho úrovní, ale je nezbytné přihlížet a hodnotit i specifika sociálních služeb. V případě, že specifikum některé sociální služby významně je uznáno relevantním a akceptovatelným, může se sociální služba s ohledem na toto specifikum posunout o úroveň výše nebo níže v rámci hodnocení.

Specifická kritéria jsou např.:

- Ojedinělost sociální služby v rámci regionu
- Zázemí (charakter budovy)
- Cílová skupina uživatelů (poskytování sociální služby pro specifickou skupinu uživatelů, pro něž není sociální služba v regionu dostupná nebo tato cílová skupina vyžaduje vyšší nároky na strukturu a počet odborného personálu, nebo nemůže cílová skupina dosáhnout v rámci platné legislativy na vyšší příspěvek na péči atd. ...)
- Vnější faktory (legislativa)
- Jiné (např. omezení vyplývající z deklarovaného závazku - zapojení do projektu transformace apod.)

- Územní
- Dostupnost sociální služby pro uživatele sociálních služeb – služba musí být pro uživatele dostupná

Schéma postupu při hodnocení parametrů sociálních služeb pro zařazení do Základní sítě

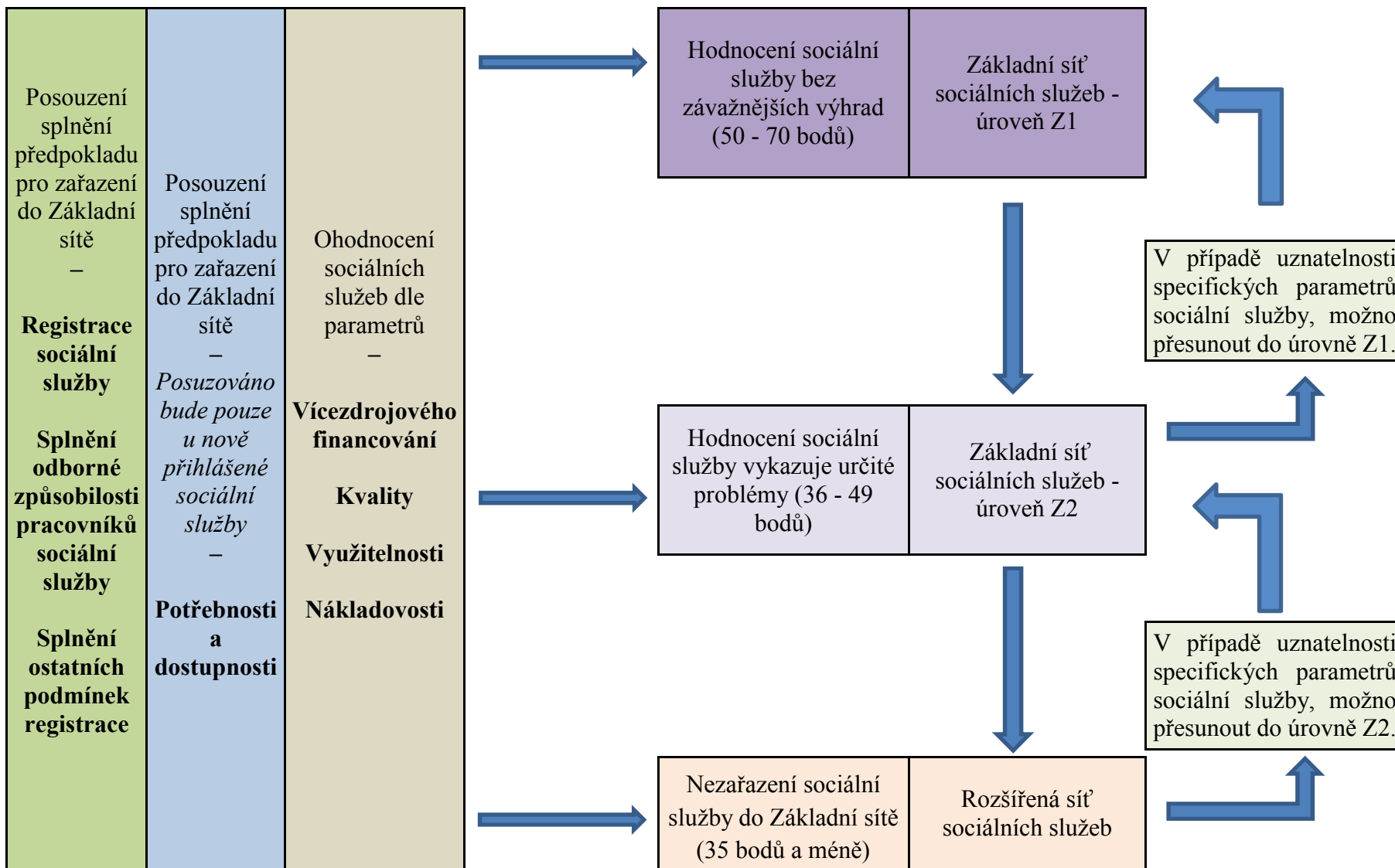

## 2.2.2 Výsledky hodnocení sociálních služeb

V řízení pro tvorbu Základní sítě sociálních služeb Libereckého kraje na rok 2016 bylo posuzováno 255 služeb. Z tohoto počtu bylo 239 služeb zařazeno do Základní sítě, 9 služeb do rozšířené sítě a 7 služeb bylo vyřazeno.

### Přihlášené služby

Do Základní sítě se nově přihlásilo 21 služeb. Z toho 12 služeb sociální péče, 4 služeb sociální prevence a 5 služeb odborného sociálního poradenství (viz tabulka č. 1). Jedná se o služby, které v roce 2015 nebyly v Základní síti sociálních služeb.

Tabulka č. 1: Přihlášené služby do Základní sítě sociálních služeb LK na rok 2016

| Přihlášené služby do Základní sítě LK (2016) |                           | Forma poskytování služby |          |          |
|--|---------------------------|--------------------------|----------|----------|
| Skupina služeb                               | Počet přihlášených služeb | Ambulantní               | Pobytová | Terénní  |
| Služby sociální péče                         | 12                        | 4                        | 5        | 5        |
| Služby sociální prevence                     | 6                         | 4                        | 0        | 2        |
| Odborné sociální poradenství                 | 5                         | 4                        | 0        | 2        |
| <b>Celkem</b>                                | <b>21</b>                 | <b>12</b>                | <b>5</b> | <b>9</b> |

Dále do Základní sítě bylo přihlášeno 5 rozvojových záměrů na novou sociální službu. Jedná se o nové služby sociální prevence, které v době podávání žádosti do Základní sítě neměly registraci k poskytování sociální služby, ale jejich záměrem je získání registrace k poskytování sociální služby v průběhu roku 2015 (viz tabulka č. 2).

- 10 sociálních služeb zařazeno do Základní sítě
- 3 sociální služby zařazeny do statusu P/Z2v „připravované“
- 8 sociálních služeb do Základní sítě nebylo zařazeno

Tabulka č. 2: Služby přihlášené do Základní sítě sociálních služeb LK na r. 2016 s rozvojovým záměrem

| Poskytovatelé přihlášení do Základní sítě LK s rozvojovým záměrem na novou sociální službu (r. 2016) |                           | Forma poskytování služby |          |         |
|--|---------------------------|--------------------------|----------|---------|
| Skupina služeb   | Počet přihlášených služeb | Ambulantní               | Pobytová | Terénní |
| Služby sociální prevence   | 5                         | 5                        | 0        | 3       |



## Aktualizace služeb

Aktualizaci dat v Základní síti si podalo 222 sociálních služeb. Z toho 133 služeb sociální péče, 69 služeb sociální prevence a 20 služeb odborného sociálního poradenství (viz tabulka č. 3). Jedná se o služby, které v roce 2015 byly zařazeny do Základní sítě úrovně Z1 nebo úrovně Z2.

Poznámka: V roce 2015 bylo zařazeno do Základní sítě 229 sociálních služeb.

Zde uvádíme změny v Základní síti pro rok 2016:

- 3 sociální služby byly na základě hodnocení vyloučeny ze Základní sítě z důvodu:
  - o nízké bodového hodnocení parametrů pro zařazení do Základní sítě,
  - o duplicity sociální služby (služba poskytována na stejném místě pro stejnou cílovou skupinu),
- 3 sociální služby ukončily registraci,
- 10 nových sociálních služeb zařazených do Základní sítě,
- 4 identifikátory u sociální služby sloučeny do 1 identifikátoru – administrativní změna,
- 1 identifikátor u sociální služby rozdělen na 2 identifikátory – rozvojová změna,
- 8 rozvojových záměrů na novou sociální službu.

Celkem pro rok 2016 je zařazeno v Základní síti 231 sociálních služeb + 8 rozvojových záměrů.

Bylo přijato 10 rozvojových záměrů již zařazených sociálních služeb do Základní sítě.

Tabulka č. 3: Aktualizované služby Základní sítě sociálních služeb LK na r. 2016

| Aktualizované služby do Základní sítě LK<br>(r. 2016) |                                    | Forma poskytování služby |           |            |
|---|------------------------------------|--------------------------|-----------|------------|
| Skupina služeb  | Počet<br>aktualizovaných<br>služeb | Ambulantní               | Pobytová  | Terénní    |
| Služby sociální péče                                  | 133                                | 41                       | 61        | 60         |
| Služby sociální prevence                              | 69                                 | 41                       | 11        | 41         |
| Odborné sociální poradenství                          | 20                                 | 19                       | 0         | 11         |
| <b>Celkem</b>   | <b>222</b>                         | <b>101</b>               | <b>72</b> | <b>112</b> |

Do Základní sítě pro rok 2016 bylo zařazeno celkem 231 registrovaných sociálních služeb a 8 rozvojových záměrů na vznik nové sociální služby. 167 sociálních služeb je zařazených do úrovně Z1, z toho 7 sociálních služeb s výhradou a 64 sociálních služeb zařazených do úrovně Z2, z toho 15 s výhradou.

Do Základní sítě P/Z2v bylo přijato 8 rozvojových záměrů na vznik nových sociálních služeb, z toho 3 sociální služby byly zařazeny také do této úrovně z důvodu předpokládané změny registrace v roce 2015 (viz tabulka č. 4).

Tabulka č. 4: **Zařazení služeb do sítě sociálních služeb Libereckého kraje - výsledky hodnocení**

| Úroveň sítě                  | Základní síť sociálních služeb Libereckého kraje<br>pro r. 2016 |     |           |    |     |           |       |                     | Rozšířená síť | Vyřazené služby |
|------------------------------|---|-----|-----------|----|-----|-----------|-------|---------------------|---------------|-----------------|
|                              | Z1  |     |           | Z2 |     |           |       | Celkem ZS           |               |                 |
|                              | Z1  | Z1v | Celkem Z1 | Z2 | Z2v | Celkem Z2 | P/Z2v | Celkem Základní síť |               |                 |
| Služby sociální péče         | 90  | 2   | 92        | 38 | 4   | 42        | 3     | 137                 | 4             | 6               |
| Služby sociální prevence     | 54  | 3   | 57        | 9  | 6   | 15        | 5     | 77                  | 2             | 0               |
| Odborné sociální poradenství | 16  | 2   | 18        | 2  | 5   | 7         | 0     | 25                  | 3             | 1               |
| <b>Počet služeb</b>          | 160   | 7   | 167       | 49 | 15  | 64        | 8     | 239                 | 9             | 7               |

Celkový jmenný seznam služeb zařazených do Základní sítě sociálních služeb na rok 2016 je součástí kapitoly č. 4 tohoto dokumentu.

## 2.3 Financování Základní sítě sociálních služeb v Libereckém kraji v roce 2016

Při hodnocení a výpočtech výše finanční podpory budou zohledněny služby zvláštního zřetele Libereckého kraje tak, aby bylo zajištěno kontinuální financování jednotlivých druhů sociálních služeb dle priorit politiky kraje.

### Pro rok 2016 jsou stanoveny tyto priority:

- Podpora služeb pro osoby s neurodegenerativními poruchami, s kombinovanými vadami a poruchami autistického spektra,
- podpora sociálních služeb určených osobám s duševním onemocněním,
- podpora sociálních služeb poskytující službu uživatelům s psychiatrickou diagnózou,
- podpora odborného personálního zajištění v sociálních službách, zejména pracovníků vykonávající přímou práci (sociálních pracovníků a pracovníků v sociálních službách), hodnota finanční podpory u odborných pracovníků může být vyšší než doporučená hodnota pro jednotlivé druhy služeb (musí být zohledněna specifika služeb),
- podpora zajištění kontinuálního financování služeb sociální prevence, financovaných z individuálního projektu kraje,
- podpora terénních a ambulantních služeb sociální péče, které umožňují uživatelům služeb žít v jejich přirozeném prostředí,
- podpora těch sociálních služeb, které vykazují vysoký podíl uživatelů s vysokou mírou podpory.

Dále bude Liberecký kraj respektovat Priority dotačního řízení pro kraje a Hlavní město Prahu na podporu poskytování sociálních služeb v roce 2016, které definuje MPSV.

Režim financování, resp. dotačního řízení vyplývá ze zákona o sociálních službách, č. 106/2008 Sb., ve znění pozdějších předpisů. Kraj o výši finanční podpory pro jednotlivé sociální služby od 1. 1. 2015 rozhoduje v samostatné působnosti na základě zákona 250/2000 Sb., o rozpočtových pravidlech územních rozpočtů, ve znění pozdějších předpisů, přičemž rozhodovací procesy na úrovni kraje musí probíhat **v souladu s předpisy Evropské unie o veřejné podpoře**.

Finanční podpora je poskytována registrovaným sociálním službám v souladu s Rozhodnutím komise ze dne 20. prosince 2011 o použití čl. 106 odst. 2 Smlouvy o fungování Evropské unie na státní podporu ve formě dotace za závazek veřejné služby udělené určitým podnikům pověřeným poskytováním služeb obecného hospodářského zájmu (dále také jen „Rozhodnutí SGEI“).

Dotace poskytovaná v souladu s Rozhodnutím SGEI je veřejnou podporou. Tato podpora je však slučitelná s vnitřním trhem a nepodléhá notifikační povinnosti Evropské komise před jejím poskytnutím.

Vzor Pověření k výkonu závazku sociální služby dle Rozhodnutí SGEI obsahuje následující skutečnosti:

- a) Náplň a délku trvání závazku veřejné služby (sociální služby),
- b) Označení poskytovatele sociální služby a území, kde bude služba poskytována,
- c) Povaha výhradních či zvláštních práv uděleným dotčeným poskytovatelům sociálních služeb,
- d) Ukazatele pro výpočet, kontrolu a přezkoumání čerpání dotace,
- e) Opatření směřující k zamezení a vrácení jakékoli nadměrné dotace,
- f) Výši vyrovnávací platby,
- g) Odkaz na Rozhodnutí SGEI.

V režimu Rozhodnutí SGEI jsou již od roku 2013 financovány příspěvkové organizace sociálního resortu Libereckého kraje, resp. základní činnosti, které jsou poskytovány prostřednictvím jejich registrovaných sociálních služeb dle zákona o sociálních službách č. 108/2006 Sb., ve znění pozdějších předpisů.

Od roku 2013 je tedy pověřeno 45 sociálních služeb osmnácti krajských příspěvkových organizací sociálního resortu. Trvání pověření je stanoveno na 10 let, tj. do roku 2023.

V režimu Rozhodnutí SGEI jsou od roku 2015 financovány i další subjekty, jejichž registrované sociální služby jsou součástí Základní sítě sociálních služeb Libereckého kraje a požádaly o finanční podporu z rozpočtu kraje.

Délka pověření je vázána na platnost Střednědobého plánu rozvoje sociálních služeb Libereckého kraje 2014-2017, tj. maximální délka bude stanovena do 31. 12. 2017.

### 2.3.1 Náklady

Předpokládané náklady na sociální služby v roce 2016 a struktura jednotlivých zdrojů financování je stanovena v kontextu historie vývoje financování sociálních služeb v letech 2009 – 2014 a ze získaných dat z aktualizace krajské sítě sociálních služeb na rok 2016.

Základem pro sběr dat se staly hodnoty získané prostřednictvím Datového centra Libereckého kraje, žádostí o dotace ze státního rozpočtu na jednotlivé roky.

#### **Náklady v letech 2009 – 2014**

Celkové náklady poskytovatelů sociálních služeb, žádajících o finanční prostředky prostřednictvím Libereckého kraje o dotaci ze státního rozpočtu od roku 2009, vzrostly o 7,37%, tj. o 70 789 545 Kč (viz tabulka č. 3).

Největší procentuální nárůst od roku 2009 byl zaznamenán u služeb sociální prevence (33,93%, tj. o 35 590 551 Kč), což souvisí s možností financování služeb v rámci individuálního projektu kraje. I v absolutním objemu představují největší nárůst nákladů služby sociální prevence.

Na nárůst nákladů měla převážně vliv realizace rozvojových opatření uvedených v SPRSS LK 2009 - 2013.

Nejvyšší podíl nákladů na celkových nákladech v kraji představují náklady na služby poskytované pobytovou formou (68,43%, tj. 657 607 389 Kč).

#### **Rok 2016**

Předpokládaná výše nákladů na rok 2016 je stanovena na základě uzavřeného účetnictví za roky 2012 – 2014. Náklady jsou sníženy o náklady služeb, které požádaly o zrušení registrace.

Náklady subjektů zařazených do Základní sítě pro rok 2016 jsou předpokládány ve výši 1 128 mil. Kč, což představuje meziroční nárůst nákladů o cca 17%, které zohledňují předpokládané rozvojové aktivity, navýšení platů a mezd v sociálních službách v roce 2015 a míru inflace.

Je jisté, že pravidelně bude docházet vlivem změn reagujících na aktuální situaci k aktualizaci rozpočtového výhledu na jednotlivé roky.

Tabulka č. 3: Náklady služeb dle jednotlivých druhů 2009 - 2015

| Druh sociální služby - NÁKLADY        | Skupina     | 2009               | 2010               | 2011                 | 2012               | 2013                 | 2014               | 2015                 |
|---------------------------------------|-------------|--------------------|--------------------|----------------------|--------------------|----------------------|--------------------|----------------------|
| Odborné sociální poradenství §37      | poradenství | 19 632 464         | 22 985 850         | 29 077 683           | 25 395 303         | 23 438 593           | 21 587 744         | 24 677 898           |
| Osobní asistence §39                  | péče        | 42 667 568         | 60 106 085         | 64 089 925           | 47 630 584         | 50 324 471           | 47 675 276         | 43 052 433           |
| Pečovatelská služba §40               | péče        | 112 432 871        | 133 350 216        | 147 544 232          | 119 618 555        | 124 245 087          | 114 770 923        | 153 736 109          |
| Tísňová péče §41                      | péče        | 0                  | 0                  | 0                    | 0                  | 5 812 548            | 1 932 209          | 934 560              |
| Průvodcovské a předčit. služby §42    | péče        | 516 600            | 379 000            | 826 000              | 694 200            | 667 200              | 646 700            | 753 584              |
| Podpora samostatného bydlení §43      | péče        | 710 050            | 3 791 280          | 4 212 030            | 4 480 115          | 4 441 973            | 4 325 240          | 4 593 100            |
| Odlehčovací služby §44                | péče        | 6 463 702          | 8 179 808          | 11 841 312           | 11 183 754         | 14 623 969           | 18 931 750         | 22 364 327           |
| Centra denních služeb §45             | péče        | 15 529 996         | 18 444 174         | 16 694 569           | 18 462 433         | 20 313 246           | 20 448 955         | 23 118 527           |
| Denní stacionáře §46                  | péče        | 17 956 265         | 20 587 034         | 21 198 660           | 22 168 053         | 22 314 026           | 23 505 071         | 26 072 600           |
| Týdenní stacionáře §47                | péče        | 34 316 229         | 25 517 309         | 24 872 944           | 26 487 110         | 26 492 863           | 26 031 352         | 28 183 858           |
| Domovy pro osoby se ZP §48            | péče        | 129 921 880        | 132 044 959        | 132 661 079          | 135 200 829        | 136 517 385          | 135 045 246        | 146 521 937          |
| Domovy pro seniory §49                | péče        | 281 750 238        | 263 790 753        | 294 946 739          | 303 651 795        | 312 298 447          | 283 111 862        | 314 584 228          |
| Domovy se zvláštním režimem §50       | péče        | 130 371 101        | 137 354 344        | 155 751 953          | 135 085 350        | 146 125 215          | 129 850 747        | 188 762 538          |
| Chráněné bydlení §51                  | péče        | 25 590 338         | 23 663 196         | 27 524 329           | 26 421 676         | 28 729 221           | 23 645 321         | 25 392 436           |
| Sociální sl. poskytované ve ZZ ÚP §52 | péče        | 3 094 800          | 3 815 233          | 4 241 610            | 3 330 555          | 2 744 500            | 4 644 700          | 4 993 566            |
| Raná péče §54                         | prevence    | 3 180 800          | 0                  | 473 900              | 6 230 900          | 4 337 285            | 5 236 171          | 6 035 278            |
| Telefonická krizová pomoc §55         | prevence    | 1 880 840          | 2 021 860          | 2 054 830            | 1 958 087          | 2 036 503            | 2 037 867          | 3 087 109            |
| Tlumočnické služby §56                | prevence    | 0                  | 144 000            | 292 000              | 300 000            | 208 000              | 212 000            | 398 039              |
| Azylové domy §57                      | prevence    | 17 998 279         | 16 610 885         | 16 610 894           | 15 799 000         | 20 712 080           | 22 649 200         | 22 271 956           |
| Domy na půl cesty §58                 | prevence    | 0                  | 1 965 937          | 668 459              | 2 788 152          | 1 758 810            | 1 506 529          | 2 031 185            |
| Kontaktní centra §59                  | prevence    | 4 152 575          | 4 259 550          | 4 272 424            | 4 183 216          | 4 168 558            | 4 360 298          | 4 205 357            |
| Nízkoprahová denní centra §61         | prevence    | 1 306 700          | 2 875 704          | 3 739 000            | 3 857 900          | 3 725 800            | 4 411 100          | 5 695 903            |
| Nízkoprahová zařízení pro DaM §62     | prevence    | 2 099 530          | 4 216 653          | 7 998 389            | 12 259 864         | 13 102 752           | 16 335 274         | 19 910 553           |
| Noclehárny §63                        | prevence    | 914 000            | 1 478 700          | 5 660 900            | 1 716 000          | 1 709 100            | 1 702 100          | 1 697 297            |
| Služby následné péče §64              | prevence    | 1 283 000          | 1 347 000          | 1 360 000            | 1 490 000          | 2 120 000            | 2 064 000          | 2 235 929            |
| SAS pro rodiny s dětmi §65            | prevence    | 905 547            | 3 544 214          | 1 275 380            | 4 185 286          | 9 389 707            | 3 163 228          | 9 811 500            |
| SAS pro seniory a ZP §66              | prevence    | 4 230 344          | 6 892 497          | 5 062 858            | 5 527 088          | 6 188 288            | 5 560 357          | 4 992 314            |
| Sociálně terapeutické dílny §67       | prevence    | 8 767 902          | 8 573 608          | 6 117 010            | 7 726 913          | 8 560 307            | 7 260 660          | 7 465 612            |
| Terénní programy §69                  | prevence    | 16 414 851         | 14 022 897         | 20 391 973           | 23 203 414         | 17 840 335           | 16 392 704         | 13 928 717           |
| Sociální rehabilitace §70             | prevence    | 4 728 678          | 4 868 478          | 9 825 724            | 12 052 342         | 10 375 890           | 10 126 682         | 14 937 564           |
| Intervenční centra §60a               | prevence    | 1 427 390          | 1 768 000          | 2 064 000            | 2 173 497          | 1 935 183            | 1 862 818          | 1 844 537            |
| <b>Celkem náklady</b>                 |             | <b>890 244 538</b> | <b>928 599 224</b> | <b>1 023 350 806</b> | <b>985 261 971</b> | <b>1 027 257 341</b> | <b>961 034 083</b> | <b>1 128 290 550</b> |

## 2.3.2 Zdroje financování

Financování sociálních služeb je vícezdrojové, tzn., že poskytovatelé jsou odkázáni nejen na prostředky ze státního rozpočtu, ale také na zdroje od jednotlivých obcí a krajů, dále od úřadu práce, od zřizovatele služby, atd. Zajištění vícezdrojového financování je jedním z předpokladů stabilnějšího postavení služby na trhu.

Dotace ze státního rozpočtu (MPSV) meziročně od roku 2009 - 2011 klesala. Jedním z důvodů poklesu státní dotace bylo financování vybraných typů služeb sociální prevence v rámci individuálního projektu kraje spolufinancovaného z EU. Od roku 2012 se státní dotace mírně navyšovala a až v roce 2014 byla Libereckému kraji přiznána částka, s veškerým navýšením v průběhu roku (tzv. směrné číslo pro kraj), ve výši 315 407 200,- Kč.

Ačkoli v průběhu roku 2014 bylo avizováno, že v r. 2015 dojde k navýšení finanční podpory pro poskytovatele sociálních služeb, neboť dochází na základě nařízení vlády k navýšení platů a mezd pracovníků, kteří vykonávají přímou práci s klienty, k reálnému navýšení alokace pro kraj nedošlo.

Částka přidělená Libereckému kraji pokrývá požadavek služeb v průměru ze 70% požadavku na finanční podporu a činí v úhrnu za všechny služby necelých 30% krytí nákladů.

Nejvyšší dotační závislost na tomto zdroji mají služby, které nemají výnosy (úhrady od uživatelů služeb a úhrady ze zdravotních pojišťoven). Jde o služby sociální prevence a poradenství.

Tabulka č. 4: Dotace MPSV v letech 2009 – 2015

| Skupina sl.        | 2009               | 2010               | 2011               | 2012               | 2013               | 2014               | 2015               |
|--------------------|--------------------|--------------------|--------------------|--------------------|--------------------|--------------------|--------------------|
| <b>péče</b>        | 245 613 551        | 242 630 000        | 217 987 000        | 217 650 000        | 206 768 000        | 246 090 300        | 239 107 000        |
| <b>prevence</b>    | 32 715 000         | 15 134 000         | 13 088 000         | 16 997 000         | 49 434 000         | 55 995 900         | 62 375 000         |
| <b>poradenství</b> | 12 535 000         | 13 420 000         | 11 972 000         | 11 621 000         | 11 919 000         | 13 321 000         | 12 330 000         |
| <b>CELKEM MPSV</b> | <b>290 863 551</b> | <b>271 184 000</b> | <b>243 047 000</b> | <b>246 268 000</b> | <b>268 121 000</b> | <b>315 407 200</b> | <b>313 812 000</b> |

Graf č. 1. Dotace ze státního rozpočtu, kapitoly 313 - MPSV v letech 2009 – 2015

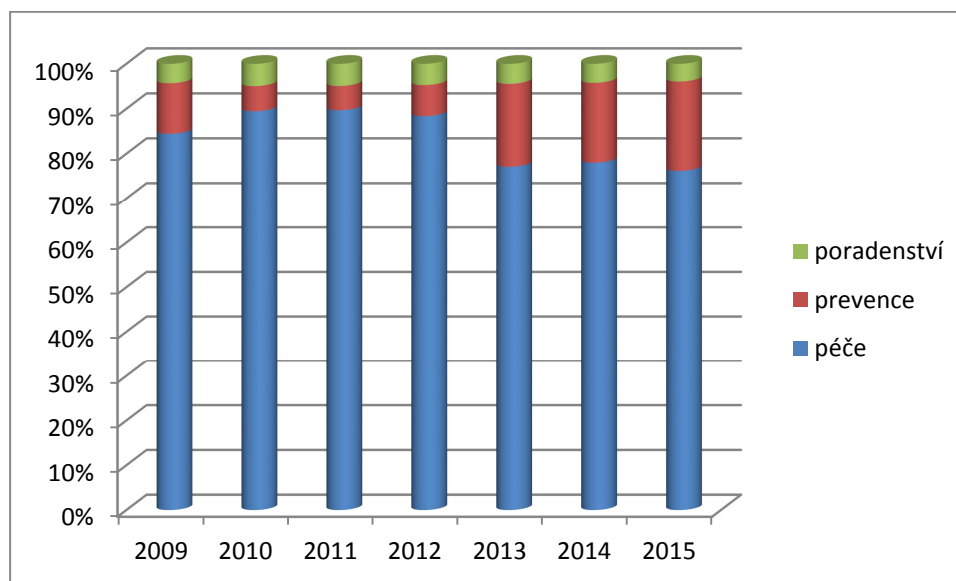

Úhrady od uživatelů služeb (u služeb sociální péče) od roku 2009 do r. 2012 klesaly. Nyní mají mírně vzestupnou tendenci. V absolutním objemu od r. 2009 úhrady od uživatelů poklesly cca o 2 %. Pokles úhrad v letech 2009 - 2012 zapříčinil nárůst neformální pomoci napříč celým Libereckým krajem (a to již od roku 2007, kdy byl zaveden příspěvek na péči - PnP).

Úhrady z fondů zdravotních pojišťoven mírně meziročně rostou. Objem se pohybuje v rozmezí mezi 29 a 30 mil. Kč. Navyšování úhrad od zdravotních pojišťoven je známkou nárůstu počtu uživatelů s vyšším stupněm závislosti, kteří potřebují více zdravotní péče. Je třeba, aby poskytovatelé i nadále svědomitě a efektivně vykazovali zdravotním pojišťovnám zdravotní péči, kterou klienti čerpají a potřebují.

Poskytovatelé sociálních služeb upozorňují na fakt, že přiznání příspěvku na péči uživatelům služeb je mnohdy složité (krajská pobočka Úřadu práce vydává rozhodnutí o tom, zda se příspěvek na péči přiznává či nikoliv). Je vhodné, aby sociální služby sledovaly nejen ukazatel počtu uživatelů služeb s přiznaným příspěvkem na péči, ale také míru podpory, kterou daný uživatel potřebuje. Ta je rozlišována na míru podporu nízkou, střední a vysokou.



### 2.3.3 Finanční plán na rok 2016 a střednědobý výhled

Dle stávajícího pojetí je zadavatelem sociálních služeb ten, kdo platí z veřejných finančních prostředků sociální služby a zároveň má vliv a právo podobu poskytovaných služeb ovlivňovat. Další subjekty spolufinancující sociální služby mohou podporovat existující a schválenou podobu sítě v dané obci, regionu, kraji a tím vylepšují kvalitu života cílové skupiny, ale přímo nejsou těmi, kteří si sociální služby kontrahují a podobu sítě ovlivňují.

Zadavateli jsou tedy subjekty veřejné správy, ať již jde o státní správu či samosprávu. Je však nutné rozlišovat mezi samostatnou a přenesenou působností a mezi finančními prostředky svěřenými státem (dotačního řízení krajů) a vlastními prostředky územně samosprávných celků, ať již mají původ v rozpočtovém určení daní či v dalších příjmech obcí či krajů.

Toto má vliv na rozdělování kompetencí a povinností jednotlivých zadavatelů, na vzájemné vazby a na vzájemnou spolupráci, koordinaci a partnerství.

Role zadavatele a síť potřebných a podporovaných služeb jsou těsně spjaty. Zadavatel se nemůže obejít bez definování cíle, kam se bude ubírat a jaké prostředky bude nutné k naplňování cíle vynaložit. Neobejde se tedy ani bez finančního plánování.

Rozsah sítě sociálních služeb udává zadavatel, který síť nejen vytváří, řídí, sleduje, vyhodnocuje, ale také financuje!

Základní síť sociálních služeb Libereckého kraje je tvořena od úrovně obcí, kde je možné nejlépe a nejnázve zjišťovat potřeby, které by mohly být prostřednictvím sociálních služeb uspokojeny. **Na úrovni obcí vzniká vždy základ celokrajské sítě.**

Pro účely financování sociálních služeb je důležité definovat finanční náročnost a zdroje krytí služeb tak, aby žádná z cílových skupin uživatelů služeb neztratila přístup alespoň k nejzákladnějším službám na území Libereckého kraje. Tato zodpovědnost padá nejen na kraj, ale i na jednotlivé obce, coby zadavatele sociálních služeb pro své občany.

#### **Předpokládané zdroje financování pro rok 2016**

S naplňováním povinností kraje souvisejících s § 95 zákona č. 108/2006 Sb., o sociálních službách, kdy kraj má povinnost zajišťovat potřeby poskytování sociálních služeb a dostupnost služeb na svém území v souladu se střednědobým plánem rozvoje sociálních služeb, musí kraj znát nejen nákladovost služeb působících na území kraje, ale také plánovat zdroje financování.

Liberecký kraj motivuje obce Libereckého kraje k vyššímu zapojení se do systému spolufinancování služeb, které působí ve správních obvodech jednotlivých obcí, či k podílu spolufinancování těch služeb, jejímiž uživateli jsou občané daných obcí.

## 2.3.4 Rozvojové aktivity a zdroje financování – finanční kalkulace na r. 2016

Realizace a naplňování rozvojových aktivit SPRSS LK, resp. Akčního plánu pro příslušný rok, je vždy spjata s finančními možnostmi daných donátorů. Především jde o vazbu na veřejné rozpočty, zvláště státní rozpočet, rozpočet kraje a rozpočty jednotlivých obcí.

Plánované zdroje pro rok 2016 vycházejí z výsledků sběru dat získaných prostřednictvím Datového centra Libereckého kraje a žádostí o dotace ze státního rozpočtu za jednotlivé roky.

Z důvodu zachování kontinuálního financování jednotlivých druhů služeb je zapotřebí zachovat vícezdrojový systém financování, do kterého se v uplynulých letech zapojovali více, či méně jednotliví donátoři.

Jednou z možností v oblasti financování a rozvoje bude podpora vybraných druhů sociálních služeb prostřednictvím OP Zaměstnanost v programovém období 2014 – 2020.

Pro Liberecký kraj je pro toto období vyčleněna částka ve výši 269 mil. Kč, což znamená pro období let 2016 – 2020 cca 67 mil. Kč na rok.

Jak už bylo zmíněno v předchozích kapitolách, sociální služby budou moci být podpořeny z veřejných zdrojů za předpokladu obdržení pověření k výkonu závazku sociální služby v obecném hospodářském zájmu.

Také finanční prostředky obdržené z OP Zaměstnanost se započítávají do tzv. optimální vyrovnávací platby, která je kalkulována jako rozdíl optimálních nákladů a optimálních výnosů z činnosti pověřovaného poskytovatele (tj. úhrady za poskytování sociálních služeb od uživatelů, úhrady zdravotních pojišťoven).

Vyrovňovací platba je propočtena na rozsah služby, jak byla vymezena v krajské Základní síti. V případě, že rozsah služby je nižší, než je vymezen v síti kraje, vypočte se vyrovnávací platba podle skutečného rozsahu služby, specifikovaného v žádosti pověřovaného poskytovatele o poskytnutí finanční podpory.

Pokud je služba spojena s úhradami od jejích uživatelů, jsou jako optimální výnosy pro účely kalkulace vyrovnávací platby stanoveny optimální příjmy z úhrad od uživatelů sociálních služeb za podmínek stanovených v §71 až § 76 ZSS; dle druhu služby jsou kapacity určeny buď lůžky a/nebo objemem disponibilního pracovního fondu pro přímou práci.

Výše vyrovnávacích plateb je součástí AP 2016, viz seznam služeb zařazených do Základní sítě na rok 2016, viz tabulka „Výše vyrovnávacích plateb do Pověření“, kapitola 2.4.3.

Sociální služby byly na jednotlivých zdrojích závislé v různé míře. Tento fakt je patrný z tabulky č. 8.

Tabulka č. 8: **Finanční kalkulace zdrojů financování a dotační závislost služeb na jednotlivých zdrojích v letech 2009-2014 a předpoklad 2015 a plán 2016**

| Finanční kalkulace zdrojů financování sociálních služeb (služby sociální péče, prevence, poradenství) | 2009        | Dotační závislost na jednotlivých zdrojích r. 2009 | 2010        | Dotační závislost na jednotlivých zdrojích r. 2010 | 2011        | Dotační závislost na jednotlivých zdrojích r. 2011 | 2012        | Dotační závislost na jednotlivých zdrojích r. 2012 | 2013        | Dotační závislost na jednotlivých zdrojích r. 2013 | Předpoklad 2014 | Dotační závislost na jednotlivých zdrojích Předpoklad r. 2014 | Předpoklad 2015 | Plán 2016 |
|---|-------------|--|-------------|--|-------------|--|-------------|--|-------------|--|-----------------|---|-----------------|-----------|
| Dotace jiný resort st. správy   | 6 613 987   | 0,74%  | 4 170 863   | 0,45%  | 4 493 209   | 0,49%  | 5 629 327   | 0,60%  | 18 519 713  | 1,90%  | 16 778 262      | 1,75%   | 1,00%           | 0,20%     |
| Dotace ÚP   | 4 272 927   | 0,48%  | 3 883 619   | 0,42%  | 13 967 438  | 1,53%  | 17 144 218  | 1,83%  | 26 613 385  | 2,72%  | 21 552 464      | 2,24%   | 2,03%           | 0,50%     |
| Úřady od uživatelů  | 393 978 146 | 44,26%   | 393 678 659 | 42,18%   | 381 060 081 | 41,63%   | 333 091 383 | 35,56%   | 341 724 568 | 34,97%   | 358 191 179     | 37,27%  | 38,22%          | 35,00%    |
| Dotace kraj   | 5 744 777   | 0,65%  | 6 710 623   | 0,72%  | 6 895 112   | 0,75%  | 8 505 248   | 0,91%  | 9 538 220   | 0,98%  | 13 898 657      | 1,45%   | 0,00%           | 1,00%     |
| Dotace obec   | 8 539 204   | 0,96%  | 9 891 791   | 1,06%  | 11 790 175  | 1,29%  | 23 182 109  | 2,48%  | 29 777 107  | 3,05%  | 30 652 343      | 3,19%   | 2,27%           | 2,48%     |
| Příspěvek zřizovatele (kraj)  | 47 213 293  | 5,30%  | 49 042 301  | 5,25%  | 51 894 220  | 5,67%  | 108 293 624 | 11,56%   | 112 735 351 | 11,54%   | 83 276 908      | 8,67%   | 9,59%           | 8,00%     |
| Příspěvek zřizovatele (obec)  | 68 134 722  | 7,65%  | 73 514 302  | 7,88%  | 77 170 770  | 8,43%  | 67 283 178  | 7,18%  | 79 452 747  | 8,13%  | 66 064 200      | 6,87%   | 7,00%           | 6,00%     |
| Fondy ZP  | 25 982 920  | 2,92%  | 27 282 066  | 2,92%  | 28 719 669  | 3,14%  | 29 324 587  | 3,13%  | 29 302 318  | 3,00%  | 29 800 186      | 3,10%   | 3,09%           | 3,13%     |
| Dotace SF   | 11 426 296  | 1,28%  | 58 521 416  | 6,27%  | 72 099 866  | 7,88%  | 72 562 858  | 7,75%  | 7 680 104   | 0,79%  | 5 344 208       | 0,56%   | 2,00%           | 7,75%     |
| Jiné zdroje   | 27 474 715  | 3,09%  | 36 142 458  | 3,87%  | 23 630 529  | 2,58%  | 25 311 663  | 2,70%  | 42 916 589  | 4,39%  | 35 273 675      | 3,67%   | 6,00%           | 1,00%     |
| Celkem dotace MPSV  | 290 863 551 | 32,67%   | 270 549 700 | 28,99%   | 243 696 410 | 26,62%   | 246 268 000 | 26,29%   | 279 003 000 | 28,55%   | 300 213 000     | 31,24%  | 28,80%          | 34,94%*   |
| <b>CELKEM ZDROJE FINANCOVÁNÍ</b>  | 890 244 538 | 100,00%  | 933 387 798 | 100,00%  | 915 417 479 | 100,00%  | 936 596 195 | 100,00%  | 977 263 102 | 100,00%  | 961 045 082     | 100,00%   | 100,00%         | 100,00%   |

\*Liberecký kraj bude žádat MPSV v rámci dotačního řízení ze státního rozpočtu na rok 2016 částku 438 480 000 mil. Kč, což představuje cca 35% objemu finančních prostředků na krytí nákladů sociálních služeb zařazených do krajské sítě.

### 2.3.5 Střednědobý výhled financování sociálních služeb do roku 2018

Předpokládané zdroje krytí nákladů vycházejí ze získaných dat od poskytovatelů sociálních služeb od roku 2009.

Finanční výhled (plán) krytí nákladů sociálních služeb zařazených do Základní sítě do roku 2018 je vypočítán na základě procentních průměrných hodnot výše spolufinancování z jednotlivých zdrojů od roku 2010.

Zdroje financování bude nutné vždy aktualizovat nejen na základě změny vývoje skutečných nákladů v jednotlivých letech, ale také na základě změn na zdrojové straně financování služeb.

Tabulka č. 9: Střednědobý výhled zdrojů financování na roky 2016 - 2018 vycházející z průměrných úhrad a zdrojů financování od roku 2010 (v %)

| Finanční kalkulace krytí nákladů sociálních služeb 2014 - 2017 | Skutečnost |         |         |         |         | Plán    |         |         |         |
|--|------------|---------|---------|---------|---------|---------|---------|---------|---------|
|  | 2010       | 2011    | 2012    | 2013    | 2014    | 2015    | 2016    | 2017    | 2018    |
| Dotace jiný resort st. správy                                  | 0,45%      | 0,49%   | 0,60%   | 1,90%   | 1,75%   | 1,00%   | 0,20%   | 0,20%   | 0,20%   |
| Dotace ÚP  | 0,42%      | 1,53%   | 1,83%   | 2,72%   | 2,24%   | 2,03%   | 0,50%   | 0,50%   | 0,50%   |
| Úhrady od uživatelů  | 42,18%     | 41,63%  | 35,56%  | 34,97%  | 37,27%  | 38,22%  | 35,00%  | 35,00%  | 35,00%  |
| Dotace kraj  | 0,72%      | 0,75%   | 0,91%   | 0,98%   | 1,45%   | 0,00%   | 1,00%   | 1,00%   | 1,00%   |
| Dotace obec  | 1,06%      | 1,29%   | 2,48%   | 3,05%   | 3,19%   | 2,27%   | 2,48%   | 2,48%   | 2,48%   |
| Příspěvek zřizovatele (kraj)                                   | 5,25%      | 5,67%   | 11,56%  | 11,54%  | 8,67%   | 9,59%   | 8,00%   | 8,00%   | 8,00%   |
| Příspěvek zřizovatele (obec)                                   | 7,88%      | 8,43%   | 7,18%   | 8,13%   | 6,87%   | 7,00%   | 6,00%   | 6,00%   | 6,00%   |
| Fondy ZP   | 2,92%      | 3,14%   | 3,13%   | 3,00%   | 3,10%   | 3,09%   | 3,13%   | 3,13%   | 3,13%   |
| Dotace SF  | 6,27%      | 7,88%   | 7,75%   | 0,79%   | 0,56%   | 2,00%   | 7,75%   | 7,75%   | 7,75%   |
| Jiné zdroje  | 3,87%      | 2,58%   | 2,70%   | 4,39%   | 3,66%   | 6,00%   | 1,00%   | 1,00%   | 1,00%   |
| Celkem účelová dotace MPSV pro služby v LK                     | 28,99%     | 26,62%  | 26,29%  | 28,55%  | 31,24%  | 28,80%  | 34,94%  | 34,94%  | 34,94%  |
| <b>CELKEM ZDROJE FINANCOVÁNÍ</b>                               | 100,00%    | 100,00% | 100,00% | 100,00% | 100,00% | 100,00% | 100,00% | 100,00% | 100,00% |

Dojde-li v průběhu podpořeného období ke zrušení některé ze služeb zařazených do Základní sítě sociálních služeb, či k případnému nezařazení služby do Základní sítě kvůli nedostatečnému výsledku hodnocení, může vzniknout v případě dotačního systému kraje finanční rezerva pro účely možného rozvoje vybraných druhů služeb, dle priorit politiky kraje.

### 2.3.6 Rozdělování nejvýznamnější zdrojové položky

Nejvýznamnější zdrojovou položkou financování sociálních služeb je dotace ze státního rozpočtu, kterou kraj získává pro realizaci §95 písm. g) zákona č. 108/2006 Sb., o sociálních službách, ve znění pozdějších předpisů. Tento zdroj financování kraj přerozděluje konečným příjemcům, tj. poskytovatelům sociálních služeb, jejichž služby jsou součástí krajské sítě sociálních služeb.

Dotace ze státního rozpočtu v úhrnu za všechny sociální služby osciluje kolem hranice 30%.

Tabulka č. 10: **Finanční podpora pro sociální služby ze státního rozpočtu (kapitoly 313 – MPSV) v letech 2008 -2015**

| Rok   | 2008        | 2009        | 2010        | 2011        | 2012        | 2013        | 2014 (celková alokace i s dofinancováním v listopadu 2014) s odečtenými vratkami | 2015 Základní alokace | 2015 Platy mzdy a jejich navýšení | 2015 Celkem |
|---|-------------|-------------|-------------|-------------|-------------|-------------|--|-----------------------|-----------------------------------|-------------|
| Celková výše alokace od MPSV pro sociální služby v LK | 308 989 700 | 281 170 551 | 271 184 000 | 243 047 000 | 246 268 000 | 268 121 000 | 315 407 200  | 282 762 000           | 31 050 000                        | 313 812 000 |

Z tabulky je vidět na první pohled značná rozkolísanost finanční podpory v jednotlivých letech poskytovatelům sociálních služeb působících v Libereckém kraji z kapitoly státního rozpočtu – kapitoly 313 MPSV. Patrný je klesající trend ve výši alokované částky pro LK od roku 2009.

Dotace ze státního rozpočtu (MPSV) meziročně od roku 2009 - 2011 klesala. Jedním z důvodů poklesu státní dotace bylo financování vybraných typů služeb sociální prevence v rámci individuálního projektu kraje spolufinancovaného z EU (projekt IP1 „Služby sociální prevence v Libereckém kraji“). Od roku 2012 se státní dotace mírně navýšovala a až v roce 2014 byla Libereckému kraji přiznána celková částka ve výši 315 407 200 Kč. Ale ani tato částka nepokryla plně požadavek poskytovatelů žádajících o dotaci ze státního rozpočtu. Požadavek byl uspokojen v průměru ze 75 %.

V průběhu roku 2014 bylo avizováno, že v r. 2015 dojde k navýšení finanční podpory pro poskytovatele sociálních služeb, neboť dochází na základě nařízení vlády k navýšení platů a mezd pracovníků, kteří vykonávají přímou práci s klienty.

Z konečných čísel je však patrné, že k reálnému navýšení finančních prostředků, z kapitoly státního rozpočtu – z kapitoly 313 MPSV - pro sociální služby v r. 2015, nedošlo (viz data v tabulce r. 2015 – základní alokace).

Výše alokace (dotace) pro kraj je vypočítána na základě procentního podílu kraje na celkovém ročním objemu finančních prostředků vyčleněných ve státním rozpočtu na podporu poskytování sociálních služeb pro příslušný rozpočtový rok, který se vypočítává na základě podílu kraje na celkové výši dotace požadované krajem (*resp. na základě výše oprávněného požadavku jednotlivých poskytovatelů*), objemu vyplácených příspěvků na péči v kraji a kapacitách poskytovaných sociálních služeb (*nejen kapacitách uživatelů, ale také personálních kapacitách jednotlivých služeb, zvláště jde o sledování poměru úvazků pracovníků vykonávajících přímou práci a ostatních pracovníků služeb*).

Procentní podíly jednotlivých krajů jsou součástí přílohy zákona o sociálních službách č. 108/2006 Sb.

Na rok 2016 předpokládá Liberecký kraj Optimální návrh dotace, který bude zasílán Ministerstvu práce a sociálních věcí, na poskytování sociálních služeb zařazených v Základní síti sociálních služeb Libereckého kraje ve výši 438 480 000,- Kč.

V případě, že finanční prostředky přidělené Libereckému kraji nebudou dosahovat požadované výše Optimálního návrhu dotace na rok 2016, bude Reálný návrh dotace stanoven Libereckým krajem tak, že bude vypočten jako rovnoměrné snížení částky Optimálního návrhu dotace na Reálný návrh dotace s přihlédnutím ke službám zvláštního zřetele dle priorit Libereckého kraje.

Služby budou podpořeny v kapacitách uvedených v žádostech o dotaci, přičemž údaje v žádostech budou srovnávány s údaji uváděnými poskytovateli v žádostech o zařazení do Základní sítě. V případě, že údaje v žádostech o finanční podporu budou nadhodnoceny oproti údajům v Základní síti, bude požadavek služby nastaven maximálně na kapacity uvedené v krajské síti.

*Pozn.:*

*Skutečnosti, které nebyly v době zpracování AP na rok 2016 známe, mohou mít vliv na rozdělení Reálné podpory pro jednotlivé služby.*

*Pokud se v průběhu řádného dotačního řízení nerozdělí celá alokovaná částka určená Libereckému kraji, na základě Rozhodnutí, Liberecký kraj si vyhrazuje právo nerozdělenou částku použít jako rezervu pro mimořádné situace a vyhlásit mimořádné kolo dotačního řízení v průběhu roku 2016 na dofinancování služeb.*

Tabulka č. 11: Rozdělení účelové dotace pro sociální služby v letech 2008 – 2015, plán doporučeného podílu spolufinancování na rok 2016

| Rozdělení zdrojové položky<br>(účelová dotace ze státního rozpočtu - MPSV) |             | Skutečnost       |                  |                  |                  |                    |                          |   |                    | Plán  |   |
|--|-------------|------------------|------------------|------------------|------------------|--------------------|--------------------------|---|--------------------|---|---|
| Druh sociální služby (§)   | Skupina     | 2010             | 2011             | 2012             | 2013             | 2014               | 2015<br>Základní alokace | 2015<br>Platy mzdy a<br>jejich navýšení | 2015<br>Celkem     | Min. doporučený podíl<br>spolufinancování z jiných<br>zdrojů na r. 2016 | Poznámka  |
| Odborné sociální poradenství §37   | poradenství | 13 420 000       | 11 972 000       | 11 621 000       | 11 919 000       | 13 321 000         | 10 876 913               | 1 453 087                               | 12 330 000         | 15%   |   |
| Osobní asistence §39   | péče        | 21 420 000       | 23 455 000       | 22 264 000       | 24 324 000       | 24 997 600         | 22 351 648               | 2 919 352                               | 25 271 000         | 20%   |   |
| Pečovatelská služba §40  | péče        | 21 220 000       | 19 101 000       | 22 543 000       | 21 374 000       | 28 531 300         | 25 017 222               | 3 485 778                               | 28 503 000         | 30%   |   |
| Tísňová péče §41   | péče        |                  |                  |                  | 201 000          | 222 000            | *                        | *                                       | *                  | 20%   | * Program podpory B   |
| Průvodcovské a předčitatelské sl. §42                                      | péče        | 310 000          | 282 000          | 282 000          | 300 000          | 455 000            | 409 532                  | 52 468                                  | 462 000            | 20%   |   |
| Podpora samostatného bydlení §43   | péče        | 0                | 0                | 954 000          | 2 740 000        | 2 764 000          | 2 155 743                | 337 257                                 | 2 493 000          | 20%   |   |
| Odlehčovací služby §44   | péče        | 2 460 000        | 4 037 000        | 4 233 000        | 5 722 000        | 7 544 300          | 7 696 378                | 878 622                                 | 8 575 000          | 10% (20%)   | 20% pouze u terénní a ambulantní formy                              |
| Centra denních služeb §45  | péče        | 9 630 000        | 8 194 000        | 8 919 000        | 10 047 000       | 10 570 600         | 9 884 665                | 987 335                                 | 10 872 000         | 20%   |   |
| Denní stacionáře §46   | péče        | 9 419 000        | 8 159 000        | 9 124 000        | 9 731 000        | 11 521 900         | 11 186 415               | 1 075 585                               | 12 262 000         | 20%   |   |
| Týdenní stacionáře §47   | péče        | 11 460 000       | 9 044 000        | 8 473 000        | 8 467 000        | 9 925 900          | 6 631 572                | 1 015 428                               | 7 647 000          | 10%   |   |
| Domovy pro osoby se ZP §48   | péče        | 54 821 000       | 47 623 000       | 42 208 000       | 44 955 000       | 54 564 700         | 41 137 704               | 5 548 296                               | 46 686 000         | 10%   |   |
| Domovy pro seniory §49   | péče        | 63 789 000       | 56 038 000       | 61 774 000       | 47 747 000       | 56 731 900         | 53 452 698               | 4 155 302                               | 57 608 000         | 10%   |   |
| Domovy se zvláštním režimem §50  | péče        | 33 561 000       | 29 224 000       | 24 023 000       | 20 446 000       | 26 527 100         | 25 755 490               | 1 896 510                               | 27 652 000         | 10%   |   |
| Chráněné bydlení §51   | péče        | 13 490 000       | 12 158 000       | 12 358 000       | 10 514 000       | 10 183 500         | 8 539 445                | 1 201 555                               | 9 741 000          | 10%   |   |
| Soc.sl. poskytované ve ZZ ÚP §52   | péče        | 1 050 000        | 672 000          | 495 000          | 200 000          | 651 000            | 662 530                  | 151 470                                 | 814 000            | 10%   |   |
| Raná péče §54  | prevence    | 0                | 450 000          | 895 000          | 3 450 000        | 4 277 000          | 3 535 885                | 442 115                                 | 3 978 000          | 15%   |   |
| Telefonická krizová pomoc §55  | prevence    | 1 810 000        | 1 587 000        | 1 587 000        | 1 629 000        | 1 658 500          | 1 563 096                | 165 904                                 | 1 729 000          | 15%   |   |
| Tlumočnické služby §56   | prevence    | 100 000          | 91 000           | 91 000           | 100 000          | 171 000            | 286 516                  | 66 484                                  | 353 000            | 15%   |   |
| Azylové domy §57   | prevence    | 0                | 0                | 1 025 000        | 11 350 000       | 13 506 400         | 12 654 996               | 1 169 004                               | 13 824 000         | 15%   |   |
| Domy na půl cesty §58  | prevence    | 0                | 0                | 162 000          | 548 000          | 906 500            | 873 954                  | 64 046                                  | 938 000            | 15%   |   |
| Kontaktní centra §59   | prevence    | 1 300 000        | 1 136 000        | 1 136 000        | 1 136 000        | 1 368 000          | 1 526 799                | 86 201                                  | 1 613 000          | 15% (50%)   | 50% u cílové skupiny cílová skupina - závislí na návykových látkách |
| Nízkoprahová denní centra §61  | prevence    | 0                | 0                | 250 000          | 2 745 000        | 2 815 000          | 2 468 036                | 214 964                                 | 2 683 000          | 15%   |   |
| Nízkoprahová zařízení pro DaM §62  | prevence    | 1 245 000        | 1 639 000        | 1 631 000        | 6 565 000        | 6 064 500          | 6 524 602                | 804 398                                 | 7 329 000          | 15%   |   |
| Noclehárny §63   | prevence    | 1 030 000        | 935 000          | 935 000          | 992 000          | 1 024 000          | 1 032 978                | 73 022                                  | 1 106 000          | 20%   |   |
| Služby následné péče §64   | prevence    | 360 000          | 327 000          | 327 000          | 627 000          | 621 000            | 681 300                  | 68 700                                  | 750 000            | 15% (20%)   | 20% pouze pobytová forma  |
| SAS pro rodiny s dětmi §65   | prevence    | 505 000          | 318 000          | 882 000          | 649 000          | 1 381 000          | 2 432 768                | 363 232                                 | 2 796 000          | 15%   |   |
| SAS pro seniory a osoby se ZP §66  | prevence    | 2 490 000        | 2 326 000        | 2 326 000        | 2 530 000        | 3 382 800          | 3 594 686                | 360 314                                 | 3 955 000          | 15%   |   |
| Sociálně terapeutické dílny §67  | prevence    | 2 294 000        | 1 064 000        | 1 069 000        | 4 723 000        | 4 814 900          | 5 072 696                | 475 304                                 | 5 548 000          | 15%   |   |
| Terénní programy §69   | prevence    | 3 180 000        | 1 553 000        | 2 177 000        | 6 109 000        | 7 956 400          | 8 084 270                | 887 730                                 | 8 972 000          | 15% (50%)   | 50% u cílové skupiny cílová skupina - závislí na návykových látkách |
| Sociální rehabilitace §70  | prevence    | 820 000          | 1 662 000        | 2 357 000        | 4 765 000        | 5 397 900          | 5 449 513                | 537 487                                 | 5 987 000          | 15% (20%)   | 20% pouze pobytová forma  |
| Intervenční centra §60a  | prevence    | 0                | 0                | 147 000          | 1 516 000        | 1 550 500          | 1 221 950                | 113 050                                 | 1 335 000          | 15%   |   |
| <b>CELKOVÁ DOTACE Z KAPITOLY STÁTNÍHO ROZPOČTU 313 - MPSV</b>              |             | <b>271184000</b> | <b>243047000</b> | <b>246268000</b> | <b>268121000</b> | <b>315 407 200</b> | <b>282 762 000</b>       | <b>31 050 000</b>                       | <b>313 812 000</b> |   |   |

## 2.4 Sociální služby zařazené do Základní sítě Libereckého kraje

Tato část Akčního plánu na rok 2016 vymezuje Základní síť poskytovatelů Libereckého kraje, u kterých se předpokládá financování z rozpočtu kraje a z prostředků, které budou na rok 2016 alokovány Libereckému kraji na základě Rozhodnutí MPSV. U těchto poskytovatelů bude nutné sledovat efektivitu poskytovaných služeb a může dojít k přehodnocování rozsahu jejich financování.

Krajskou základní síť tvoří služby, které jsou vyhodnoceny jako nezbytné, potřebné, efektivní a kvalitní. Tyto atributy jsou částečnou zárukou, že tyto služby zařazené do Základní sítě budou ze strany kraje podporovány finančně (prostřednictvím dotace přidělené kraji od MPSV, z rozpočtu kraje, popř. v rámci projektů financovaných z jiných zdrojů – strukturálních fondů, realizovaných přímo krajem nebo jinými subjekty, z dalších dotačních titulů ministerstev apod.).

Kraj tvoří a aktualizuje Základní síť společně s jednotlivými obcemi Libereckého kraje, které spolupracují s krajem i na procesu střednědobého plánování sociálních služeb a na zjišťování potřebnosti služeb na svém území.

V rámci Základní sítě bude sledováno i územní pokrytí Libereckého kraje sociálními službami, tzv. rovnoměrná dostupnost sociálních služeb a potřebná kapacita těchto služeb v jednotlivých regionech.

Veškeré rozvojové změny v Základní síti budou závislé na vyjednání finančních zdrojů pro financování rozšíření nebo zřízení konkrétní služby a její kapacity.

### Kvalita

Dále je v rámci Základní sítě sledována kvalita poskytovaných služeb.

V roce 2014 kraj navázal spolupráci s Českou asociací streetwork (ČAS), jejíž hodnotitelé zrealizovali v období 15. 10. - 15. 12. 2014 rozvojové audity kvality u nízkoprahových zařízení pro děti a mládež u sociálních služeb zařazených do Základní sítě a u terénních programů a nízkoprahových denních center v roce 2015. Výsledky auditu budou vodítkem pro zařazení služby do Základní sítě pro rok 2016 a budou sloužit k podpoře a metodickému vedení těchto služeb.

Záměrem je vytvořit kvalitní komplexní síť preventivních sociálních služeb, které by se navzájem doplňovaly a vytvářely tak ucelenou nabídku těchto služeb.

Dalším nástrojem pro sledování kvality jsou Inspekce kvality poskytování sociálních služeb. Sociální služby zařazené do Základní sítě sociálních služeb musí plnit stanovená nápravná opatření a odstraňovat veškeré nedostatky zjištěné touto kontrolou.



## 2.4.1 Zhodnocení dostupnosti sociálních služeb a nastavení optimálních kapacit

Z podnětů přijatých z jednotlivých území je zřejmé, že síť sociálních služeb není plně pokryta dle skutečných potřeb obyvatel v různých lokalitách Libereckého kraje. Zvláště absentují služby pro specifické skupiny osob, mezi které patří osoby s poruchami autistického spektra, s psychiatrickou diagnózou a další osoby s potřebou zvýšeného dohledu péče napříč věkovým spektrem.

Liberecký kraj zaznamenává především zvýšenou potřebu po lůžkách v domovech se zvláštním režimem a dále u služeb sociální péče, kdy je služba poskytována osobám s chronickým duševním onemocněním. Tzn., že v kraji chybí specializovaná péče v zařízeních pro autisty, či pro osoby s kombinovaným postižením.

Liberecký kraj v tomto směru realizuje tyto kroky:

- Mapuje potřebné kapacity pro cílovou skupinu uživatelů s poruchami autistického spektra, s kombinovaným postižením, s psychiatrickým onemocněním a s neurodegenerativními onemocněními, kteří potřebují 24-hodinovou péči. V roce 2014 proběhla depistáž terénu u těchto cílových skupin ve spolupráci s obcemi. Výstupy z těchto šetření budou spolu s výstupy z Analýzy služeb v komunitě pro OZP na území Libereckého kraje projednány v rámci kulatých stolů a budou tak vymezeny potřebné kapacity v Libereckém kraji pro realizaci rozvojové aktivity A11-02 pro rok 2016.
- Příspěvkové organizace kraje realizují opatření, kterými se postupně přizpůsobují poptávce po sociálních službách a aktuálním zjištěným potřebám cílových skupin uživatelů v regionu.

Problematické je neuspokojení poptávky pečujících osob po odlehčovací službě a službě osobní asistence. Liberecký kraj si je vědom, že z dlouhodobého hlediska není možné se spoléhat neúměrně na rodinné pečovatele, neboť neúměrné zatěžování pečujících osob vede k nežádoucím dopadům na jejich sociální situaci, zdravotní stav a na postavení na trhu práce. Pečující osoby upřednostňují, v případě volby umístění rodinného příslušníka do pobytového sociálního zařízení, zařízení s menší kapacitou, tzv. službu rodinného typu, kde by zároveň klient neztratil kontakt se společenským prostředím<sup>2</sup>. Kraj potřebuje nejen profesionální služby dlouhodobé péče, ale i ambulantní a terénní služby, partnerství mezi formálním a neformálním systémem péče. Ambicí kraje je zajistit síť pobytových služeb pro cílovou skupinu uživatelů **s vysokým stupněm závislosti** s důrazem na zajištění odpovídající kvality poskytovaných služeb a dále zajistit síť terénních a ambulantních sociálních služeb, aby mohli uživatelé co nejdéle setrvat ve svém přirozeném domácím prostředí.

Negativním jevem v oblasti sociální péče je zvyšování počtu nízkopříjmových osob v seniorském věku (osob, které nemají nárok na důchod), které nemají finanční prostředky (ani jejich rodiny) na zabezpečení sociálních služeb v současném systému.

---

<sup>2</sup> Kraj nebude podporovat složitě dostupné sociální služby.

V rámci Základní sítě pro rok 2016 kraj definuje ve spolupráci s obcemi, s poskytovateli sociálních služeb a na základě (zjištěných skutečností, statistik, výstupů z analýz), optimální kapacitu některých druhů sociálních služeb pro Liberecký kraj. Tato kapacita může být financovaná v případě dostupných disponibilních zdrojů financování a v případě, že sociální služba splňuje parametry pro zařazení do Základní sítě nebo je poskytovatel takovéto služby zapojen do individuálního projektu kraje.

V oblasti služeb sociální prevence, je možné zvýšit dostupnost a kvalitu vybraných druhů sociálních služeb na základě výzev MPSV směrem ke krajům, v rámci individuálních projektů kraje financovaných z OPZ a dalších dotačních titulů. Pro realizaci těchto projektů je však důležitá spolupráce obcí s poskytovateli sociálních služeb a krajem a podpora těchto sociálních služeb v území.

Tato část popisuje změny v Základní síti na základě zjištěných skutečností a dat od poskytovatelů sociálních služeb z Datového centra sociálních služeb a výstupů z plánování sociálních služeb. Definuje optimální potřebné kapacity u některých druhů sociálních služeb na základě kvalifikovaného odhadu a na základě údajů od obcí a poskytovatelů sociálních služeb. V příštích obdobích bude kraj jednat s obcemi a poskytovateli sociálních služeb o nastavení dalších optimálních (potřebných) kapacit i u dalších druhů sociálních služeb.

V Libereckém kraji byla poskytnuta v roce 2014 sociální služba celkem **22 942 občanům<sup>3</sup>**, z toho nejvíce jich bylo v ORP Liberec (8 719) a v ORP Česká Lípa (5 001) a nejméně v ORP Železný Brod (342).

Z toho odborné sociální poradenství bylo poskytnuto 8 977 občanům, služby sociální péče 7 091 občanům a služby sociální prevence 6 874 občanům.

Výše uvedené údaje v sobě nezahrnují data od poskytovatelů sociálních služeb, kteří nejsou zařazení v Základní síti sociálních služeb, a občany, kteří nepochází z Libereckého kraje.

### **§37 Odborné sociální poradenství**

V Libereckém kraji je odborné sociální poradenství zastoupeno pro všechny cílové skupiny uživatelů. Hlavním cílem je zachování současných kapacit služeb a rozšíření kapacity služeb pro osoby s poruchami autistického spektra. Nedostatečná se jeví v některých oblastech dostupnost poskytovaných služeb. Většina poraden je situována v obcích s rozšířenou působností. Řešením dostupnosti služeb je poskytování a vznik poraden i v menších obcích (převážně II. typu). Žádoucí je tedy rozvoj kapacit, aby byly služby dostupné i občanům v menších obcích (dluhové poradenství, poradenství pro OZP a seniory, drogová prevence).

### **§61 Nízkoprahová zařízení pro děti a mládež**

---

<sup>3</sup> Jedná se o údaje od poskytovatelů sociálních služeb z Datového centra.

V Libereckém kraji působí 11 sociálních služeb. Všechny jsou součástí Základní sítě. V roce 2014 se uskutečnily rozvojové audity kvality u všech těchto zařízení. U dvou zařízení musí dojít k opakovanému auditu. Kapacita těchto sociálních služeb v území je nedostačující.

Do Základní sítě byl přijat rozvojový záměr na zřízení nové sociální služby v Novém Boru, kde tato sociální služba není dostupná. Předpokládaná okamžitá kapacita sociální služby je 30 uživatelů. Sociální služba ve statusu „připravovaná“.

V roce 2016 Liberecký kraj plánuje zvyšovat dostupnost nízkoprahových zařízení pro děti a mládež v rámci individuálního projektu kraje.

Definovaná optimální (potřebná) kapacita a dostupnost sociálních služeb ve spolupráci s obcemi<sup>4</sup>:

| 62§ Nízkoprahová zařízení pro děti a mládež |                          |   |   |
|---|--------------------------|---|---|
| Území (působnost služeb v lokalitách)       | Kapacita definovaná obcí | Kapacita definovaná Libereckým krajem (kvalifikovaný odhad <sup>5</sup> ) | Komentář  |
| ORP Jablonec nad Nisou                      | nespecifikováno          | 500   | obec neplánuje rozvoj sociální služby, ale udržení stávající kapacity   |
| ORP Tanvald                                 | 25 uživatelů/den         | 100   | nedostatečná kapacita služby v území  |
| ORP Turnov                                  | nespecifikováno          | 70  | není definovaná potřeba rozvoje obcí  |
| ORP Železný Brod                            | 8 uživatelů              | 70  | nedostatečná kapacita služby v území  |
| ORP Jilemnice                               | nespecifikováno          | 70  | není definovaná potřeba rozvoje obcí  |
| ORP Semily                                  | 15 uživatelů             | 90  | nedostatečná dostupnost a kapacita služby v území, obec neplánuje zajištění této služby, požadavek je v komunitním plánu pouze výhledový.   |
| Nový Bor (II)                               | 90 uživatelů             | 100   | chybějící služba v území, nedostatečná dostupnost, přijatý rozvojový záměr do ZS  |
| Cvikov (II)                                 | nespecifikováno          |   | není definovaná potřeba rozvoje obcí  |
| Frýdlant (II)                               | nespecifikováno          | 80  | součástí Komunitního plánu, sociální služba není v obci dostupná, požadovaný rozvoj   |
| Nové Město pod Smrkem (II)                  | nespecifikováno          | 80  | nedostatečná dostupnost a kapacita služby v území   |
| Česká Lípa (II)                             | 35 uživatelů             | 300   | obec neplánuje rozvoj sociální služby   |
| Doksy (II)                                  | nespecifikováno          | 90  | není definovaná potřeba rozvoje obcí  |
| Mimoň (II)                                  | nespecifikováno          | 100   | není definovaná potřeba rozvoje obcí  |
| Ralsko (I)                                  | 40 uživatelů             | 40  | nedostatečná dostupnost a kapacita služby v území   |
| Liberec (II)                                | 900 uživatelů            | 900   | NZDM v Liberci pokrývají jen 20% - 30% potřebné kapacity. Optimální zajistit službu v těchto lokalitách: centrum města: ulice Barvířská, Dolní Hanychov (ul. Americká), Letná, Kateřinky, Doubí a Vesec |
| Hrádek nad Nisou (II)                       | 20 uživatelů             | 40  | nedostatečná dostupnost a kapacita služby v území   |

<sup>4</sup> Podklad pro individuální projekt kraje (realizace 2016+). Data k 31. 3. 2015. Data budou v průběhu roku 2015 projednávána dále s obcemi a poskytovateli sociálních služeb a doplněna při případné aktualizaci plánu.

<sup>5</sup> Kvalifikovaný odhad je založený na demografických ukazatelích - počet obyvatel jednotlivých obcí/ORP, ... Analýza sociálně vyloučených lokalit Libereckého kraje (2013), Koncepce kriminality Libereckého kraje 2012-2016, Socioekonomická analýza - Mapy rozložení ohrožení dětí a rodin v ČR (2013), Gabalova studie SVL (2015)

|                                    |                 |    |                                      |
|------------------------------------|-----------------|----|--------------------------------------|
| <b>Chrastava (II)</b>              | nespecifikováno |    | není definovaná potřeba rozvoje obcí |
| <b>Český Dub (II)</b>              | nespecifikováno |    | není definovaná potřeba rozvoje obcí |
| <b>Hodkovice nad Mohelkou (II)</b> | nespecifikováno |    | není definovaná potřeba rozvoje obcí |
| <b>Jablonné v Podještědí (II)</b>  | nespecifikováno | 40 | není definovaná potřeba rozvoje obcí |

### **§65 Sociálně aktivizační služby pro rodiny s dětmi**

Kapacita sociálních služeb vzhledem k potřebám je jednoznačně v kraji poddimenzována. Prevence musí začít již u rodin, kde hrozí sociální vyloučení a ne až tam, kdy už je rodina sociálně vyloučená. Liberecký kraj by se chtěl v roce 2016 zaměřit i na další lokality, ne pouze na lokality sociálně vyloučené. Záměrem je realizace individuálního projektu kraje a zvýšení dostupnosti těchto sociálních služeb v lokalitách, kde je vydefinována potřeba.

Změny v Základní síti:

- schváleny 2 rozvojové záměry na vznik 2 sociálních služeb. Jedná se o sociální služby „v přípravě“, které by měly být registrovány v tomto roce.
- schválena žádost sociální služby, v rámci území již dlouhodobě působící pro rodiny s dětmi s PAS

#### **Rozvojové záměry v Základní síti:**

**Středisko pro ranou péči, o.p.s.** – záměr vzniku nové sociální služby s kapacitou 55 rodin s dětmi s poruchami autistického spektra. Jedná se o navazující službu na ranou péči, tak aby podpora rodin mohla pokračovat i do vyššího věku klientů. Působnost sociální služby: ORP Jablonec nad Nisou, ORP Liberec a ORP Česká Lípa.

**Rodina v centru** – záměr vzniku nové služby s kapacitou 30 rodin. Sociální služba bude navazovat na komunitní práci s klienty, která již v zařízení nyní probíhá. Sociální služba bude poskytována v Novém Boru.

#### **Nově zařazená sociální služba do Základní sítě:**

**Asociace pomáhající lidem s autismem - APLA Praha, Střední Čechy, o. s.**  
– služba pro osoby s poruchami autistického spektra

Definovaná optimální (potřebná) kapacita a dostupnost sociálních služeb ve spolupráci s obcemi: Stanoveno pro IP kraje<sup>6</sup>

| <b>65§ Sociálně aktivizační služby pro rodiny s dětmi</b> |                                 |  |   |
|---|---------------------------------|--|---|
| <b>Území (působnost služeb v lokalitách)</b>              | <b>Kapacita definovaná obcí</b> | <b>Kapacita definovaná Libereckým krajem (kvalifikovaný odhad)<sup>7</sup></b> | <b>Komentář</b>   |
| <b>ORP Jablonec nad Nisou</b>                             | 50 rodin                        | 300  | chybějící služba v území, nedostatečná dostupnost, definována potřebnost území  |
| <b>ORP Tanvald</b>  | 50 rodin/den                    | 200  | nedostatečná kapacita služby v území  |
| <b>ORP Turnov</b>   | 20 rodin                        | 100  | chybějící služba v území, nedostatečná dostupnost, definována potřebnost území  |
| <b>ORP Železný Brod</b>                                   | nespecifikováno                 | 80   | není definovaná potřeba rozvoje sociální služby obcí  |
| <b>ORP Jilemnice</b>                                      | 10 rodin                        | 80   | chybějící služba v území, nedostatečná dostupnost, definována potřebnost území  |
| <b>ORP Semily</b>   | 10 rodin                        | 80   | chybějící služba v území, nedostatečná dostupnost, definována potřebnost území  |
| <b>Nový Bor (II)</b>                                      | 25 rodin                        | 200  | chybějící služba v území, nedostatečná dostupnost, definována potřebnost území (obec –potřebnost 25 rodin)  |
| <b>Cvikov (II)</b>  | 20 rodin                        | 30   | chybějící služba v území, nedostatečná dostupnost, definována potřebnost území  |
| <b>Frýdlant (II)</b>                                      | nespecifikováno                 | 80   | součástí Komunitního plánu, sociální služba není v obci dostupná, požadovaný rozvoj   |
| <b>Nové Město pod Smrkem (II)</b>                         | 6 rodin                         | 60   | chybějící služba v území, nedostatečná dostupnost, definována potřebnost území  |
| <b>Česká Lípa (II)</b>                                    | 38 rodin                        | 200  | chybějící služba v území, nedostatečná dostupnost, definována potřebnost území, 30 rodin – rodiny s dětmi ohroženými psychiatrickým onemocněním a s dětmi ohroženými návykovými látkami, 8 rodin s dětmi s poruchami autistického spektra |
| <b>Doksy (II)</b>   | 20 rodin                        | 30   | chybějící služba v území, nedostatečná dostupnost, definována potřebnost území  |
| <b>Mimoň (II)</b>   | nespecifikováno                 | 40   | není definovaná potřeba rozvoje obcí  |
| <b>Ralsko (I)</b>   | 30 rodin                        | 30   | chybějící služba v území, nedostatečná dostupnost, definována potřebnost území  |
| <b>Liberec (II)</b>                                       | 500 rodin (Liberec - město)     | 800  | chybějící služba v území, nedostatečná dostupnost, definována potřebnost území. Navýšení kapacit o 343 rodin. Nyní působí v Liberci 1 SAS, prevence v rodinách realizována terénním programem   |

<sup>6</sup> Podklad pro individuální projekt kraje (realizace 2016+). Data k 31. 3. 2015. Data budou v průběhu roku 2015 projednávána dále s obcemi a poskytovateli sociálních služeb a doplněna při případné aktualizaci plánu.

<sup>7</sup> Kvalifikovaný odhad je založený na demografických ukazatelích - počet obyvatel jednotlivých obcí/ORP, ... Analýza sociálně vyloučených lokalit Libereckého kraje (2013), Koncepce kriminality Libereckého kraje 2012-2016, Socioekonomická analýza - Mapy rozložení ohrožení dětí a rodin v ČR (2013), Gabalova studie SVL (2015)

|   |                 |    |                                      |
|---|-----------------|----|--------------------------------------|
| <b>Hrádek nad Nisou, Chrastava (II) - mikroregion</b>           | nespecifikováno | 60 | není definovaná potřeba rozvoje obcí |
| <b>Hodkovice nad Mohelkou, Český Dub (II) - obce Podještědí</b> | nespecifikováno | 60 | není definovaná potřeba rozvoje obcí |
| <b>Jablonné v Podještědí (II)</b>                               | nespecifikováno | 30 | není definovaná potřeba rozvoje obcí |

## 2.4.2 Přehled sociálních služeb Základní sítě Libereckého kraje pro rok 2016

Nově Liberecký kraj definuje u sociálních služeb zařazených do Základní sítě regionalitu služby a výši vyrovnávací platby. Vychází z údajů od poskytovatelů sociálních služeb v Datovém centru sociálních služeb Libereckého kraje, dále z rozvojových záměrů sociálních služeb a ze žádostí o dotaci poskytovatelů sociálních služeb na rok 2015.

- **Regionalita** - vymezení správního území, kde je sociální služba poskytována. U ambulantních a pobytových služeb, kde není možné nyní specifikovat působnost sociální služby, je uvedena konkrétní obec, kde je sociální služba poskytována.

Informace k údajům v tabulce:

**Kraj** – působnost a dostupnost sociální služby v rámci celého území Libereckého kraje.

**ORP** – působnost a dostupnost sociální služby v rámci správního území obce s rozšířenou působností.

**PO2** – působnost a dostupnost sociální služby v rámci správního území obce s pověřeným obecním úřadem.

**PO1** – působnost a dostupnost sociální služby v rámci správního území obce s obecním úřadem.

- **Specifická cílová skupina** – přehled o sociálních službách, která poskytují sociální službu osobám s neurodegenerativními onemocněními, osobám s poruchami autistického spektra a osobám s chronickým duševním onemocněním (psychiatrické diagnózy).
- **PvP přepočet úvazky** – kapacita sociální služby přepočtená na úvazky pracovníků přímo poskytujících sociální službu.
- **Počet lůžek** – kapacita zařízení pobytové formy poskytování sociální služby.
- **Náklady 2014** – deklarované náklady uvedené sociální službou do žádosti do ZS na 2016
- **Vypočtené náklady** – vycházejí z údajů od poskytovatelů (ze skutečných nákladů za rok 2014) + procentní navýšení předpokládaných nákladů či schválených rozvojových záměrů poskytovatele.

- **Deklarované příjmy (výnosy) služby poskytovatelem (úhrady od uživatelů a zdravotních pojišťoven, případně dalších výnosů)** – údaje od poskytovatelů sociálních služeb.
- **Vyrovňovací platba** – uvedena výše vyrovnávací platby na rok. Hodnoty vypočtené vyrovnávací platby budou v Pověření zaokrouhleny na celé tisíce nahoru.

## Odborné sociální poradenství § 37

Odborné sociální poradenství je poskytováno se zaměřením na potřeby jednotlivých okruhů sociálních skupin osob v občanských poradnách, manželských a rodinných poradnách, poradnách pro seniory, poradnách pro osoby se zdravotním postižením, poradnách pro oběti trestných činů a domácího násilí; zahrnuje též sociální práci s osobami, jejichž způsob života může vést ke konfliktu se společností. Součástí odborného poradenství je i půjčování kompenzačních pomůcek.

| Poskytovatel - název  | IČ       | Služba - název   | Služba - číslo | Formy               | Úroveň sítě | Regionalita | Působnost  | Cílová skupina   | Specifická cílová skupina              | PvP přepočít - úvazky | Vypočtené náklady | Deklarované příjmy služby poskytovatelem (úhrady od uživatelů a ZP) | Vypočtená vyrovnávací platba | Komentář                                       |
|---|----------|--|----------------|---------------------|-------------|-------------|--|--|--|-----------------------|-------------------|---|------------------------------|--|
| <b>D` občanské sdružení</b>   | 68455232 | Občanská poradna Liberec                                       | 9813481        | Ambulantní          | Z1          | ORP         | Turnov, Jablonec nad Nisou, Jilemnice, Česká Lípa, Liberec, Frýdlant, Nový Bor | rodiny s dítětem/děti, děti a mládež ve věku od 6 do 26 let ohrožené společ. nežádoucími jevy, osoby s chronickým onemocněním, osoby s jiným zdravotním postižením, osoby s kombinovaným postižením, osoby s mentálním postižením, osoby s tělesným postižením, osoby se sluchovým postižením, osoby se zdravotním postižením, osoby se zrakovým postižením, osoby v krizi, osoby žijící v sociálně vyloučených komunitách, osoby, které vedou rizikový způsob života nebo jsou tímto způsobem života ohroženy, etnické menšiny, imigranti a azylovníci, osoby bez přístřeší, osoby komerčně zneužívané, senioři |  | 3,934                 | 1 843 008         | 0   | 1 843 008                    |  |
| <b>ADVAITA, z. ú.</b>   | 65635591 | Centrum ambulantních služeb - program ambulantního poradenství | 6552817        | Ambulantní          | Z1          | kraj        | Liberecký kraj   | osoby ohrožené závislostí nebo závislé na návykových látkách   |  | 2,15                  | 2 139 980         | 0   | 2 139 980                    |  |
| <b>Asociace pomáhající lidem s autismem - APLA Praha, Střední Čechy, o.s.</b> | 26623064 | Odborné sociální poradenství (ambulantní)                      | 2284277        | Terénní, Ambulantní | Z1v         | kraj        | Liberecký kraj   | osoby se zdravotním postižením, rodiny s dítětem/děti  | osoby s poruchami autistického spektra | 0,255                 | 83 710            | 0   | 83 710                       | nově zařazená sociální služba do Základní sítě |



|  |          |  |         |                     |    |      |                      |  |      |           |   |           |
|--|----------|--|---------|---------------------|----|------|----------------------|--|------|-----------|---|-----------|
| <b>Bílý kruh bezpečí, o.s.</b>   | 47607483 | Poradna Bílého kruhu bezpečí, z.s., Liberec                                      | 9015328 | Terénní, Ambulantní | Z1 | kraj | Liberecký kraj       | oběti trestné činnosti, oběti domácího násilí, oběti obchodu s lidmi   | 0,8  | 880 950   | 0 | 880 950   |
| <b>Centrum intervenčních a psychosociálních služeb Libereckého kraje, příspěvková organizace</b> | 70868476 | Poradna pro rodinu, manželství a mezilidské vztahy Liberec                       | 2632467 | Ambulantní          | Z1 | ORP  | Liberec, Frýdlant    | rodiny s dítětem/děťmi, oběti domácího násilí, děti a mládež ve věku od 6 do 26 let ohrožené společ. nežádoucími jevy, osoby v krizi, osoby žijící v sociálně vyloučených komunitách, osoby, které vedou rizikový způsob života nebo jsou tímto způsobem života ohroženy, senioři, etnické menšiny, osoby ohrožené závislostí nebo závislé na návykových látkách | 8,55 | 5 340 502 | 0 | 5 340 502 |
| <b>Centrum intervenčních a psychosociálních služeb Libereckého kraje, příspěvková organizace</b> | 70868476 | Poradna pro rodinu, manželství a mezilidské vztahy – odloučené pracoviště Turnov | 4006189 | Ambulantní          | Z1 | ORP  | Turnov, Železný Brod | rodiny s dítětem/děťmi, senioři, děti a mládež ve věku od 6 do 26 let ohrožené společ. nežádoucími jevy, osoby v krizi, osoby, které vedou rizikový způsob života nebo jsou tímto způsobem života ohroženy, oběti domácího násilí, oběti trestné činnosti, osoby ohrožené závislostí nebo závislé na návykových látkách  | 1,4  | 728 384   | 0 | 728 384   |
| <b>Centrum intervenčních a psychosociálních služeb Libereckého kraje, příspěvková organizace</b> | 70868476 | Poradna pro rodinu, manželství a mezilidské vztahy Česká Lípa                    | 4337287 | Ambulantní          | Z1 | ORP  | Česká Lípa, Nový Bor | rodiny s dítětem/děťmi, oběti domácího násilí, děti a mládež ve věku od 6 do 26 let ohrožené společ. nežádoucími jevy, osoby se zdravotním postižením, osoby v krizi, osoby, které vedou rizikový způsob života nebo jsou tímto způsobem života ohroženy, senioři  | 4,55 | 2 777 309 | 0 | 2 777 309 |

|  |          |   |         |                     |    |     |   |   |      |           |   |           |
|--|----------|---|---------|---------------------|----|-----|---|---|------|-----------|---|-----------|
| <b>Centrum intervenčních a psychosociálních služeb Libereckého kraje, příspěvková organizace</b> | 70868476 | Poradna pro rodinu, manželství a mezilidské vztahy – odloučené pracoviště Jilemnice | 5005475 | Ambulantní          | Z1 | ORP | Semily, Jilemnice                         | rodiny s dítětem/děťmi, děti a mládež ve věku od 6 do 26 let ohrožené společ. nežádoucími jevy, osoby v krizi, osoby, které vedou rizikový způsob života nebo jsou tímto způsobem života ohroženy, oběti domácího násilí, oběti trestné činnosti, osoby ohrožené závislostí nebo závislé na návykových látkách, senioři | 0,6  | 364 113   | 0 | 364 113   |
| <b>Centrum intervenčních a psychosociálních služeb Libereckého kraje, příspěvková organizace</b> | 70868476 | Poradna pro rodinu, manželství a mezilidské vztahy Jablonec n. N.                   | 5833201 | Ambulantní          | Z1 | ORP | Jablonec nad Nisou, Tanvald, Železný Brod | rodiny s dítětem/děťmi, senioři, děti a mládež ve věku od 6 do 26 let ohrožené společ. nežádoucími jevy, osoby v krizi, osoby, které vedou rizikový způsob života nebo jsou tímto způsobem života ohroženy, oběti domácího násilí, osoby ohrožené závislostí nebo závislé na návykových látkách                         | 4,15 | 2 811 009 | 0 | 2 811 009 |
| <b>CENTRUM PRO ZDRAVOTNĚ POSTIŽENÉ Libereckého kraje, o.p.s.</b>                                 | 26593980 | Odborné sociální poradenství Česká Lípa   | 1840164 | Terénní, Ambulantní | Z1 | ORP | Česká Lípa, Nový Bor                      | osoby se zdravotním postižením, osoby s chronickým duševním onemocněním, osoby s chronickým onemocněním, osoby s jiným zdravotním postižením, osoby s kombinovaným postižením, osoby s mentálním postižením, osoby s tělesným postižením, osoby se sluchovým postižením, osoby se zrakovým postižením, senioři          | 0,3  | 142 804   | 0 | 142 804   |

|  |          |   |         |                     |    |     |   |   |      |         |   |         |  |
|--|----------|---|---------|---------------------|----|-----|---|---|------|---------|---|---------|--|
| <b>CENTRUM PRO ZDRAVOTNĚ POSTIŽENÉ Libereckého kraje, o.p.s.</b> | 26593980 | Odobrné sociální poradenství Semily             | 4148036 | Terénní, Ambulantní | Z2 | ORP | Semily, Jilemnice, Turnov                 | osoby se zdravotním postižením, osoby s chronickým duševním onemocněním, osoby s chronickým onemocněním, osoby s jiným zdravotním postižením, osoby s kombinovaným postižením, osoby s mentálním postižením, osoby s tělesným postižením, osoby se sluchovým postižením, osoby se zrakovým postižením         | 0,2  | 104 911 | 0 | 104 911 |  |
| <b>CENTRUM PRO ZDRAVOTNĚ POSTIŽENÉ Libereckého kraje, o.p.s.</b> | 26593980 | Odborné sociální poradenství Liberec            | 5451090 | Terénní, Ambulantní | Z1 | ORP | Liberec, Frýdlant                         | osoby se zdravotním postižením, osoby s chronickým duševním onemocněním, osoby s chronickým onemocněním, osoby s jiným zdravotním postižením, osoby s kombinovaným postižením, osoby s mentálním postižením, osoby s tělesným postižením, osoby se sluchovým postižením, osoby se zrakovým postižením         | 0,2  | 123 509 | 0 | 123 509 |  |
| <b>CENTRUM PRO ZDRAVOTNĚ POSTIŽENÉ Libereckého kraje, o.p.s.</b> | 26593980 | Odborné sociální poradenství Jablonec nad Nisou | 9725207 | Terénní, Ambulantní | Z1 | ORP | Tanvald, Jablonec nad Nisou, Železný Brod | osoby se zdravotním postižením, osoby s chronickým duševním onemocněním, osoby s chronickým onemocněním, osoby s jiným zdravotním postižením, osoby s kombinovaným postižením, osoby s mentálním postižením, osoby s tělesným postižením, osoby se sluchovým postižením, osoby se zrakovým postižením, seniři | 0,2  | 113 116 | 0 | 113 116 |  |
| <b>Člověk v tísni, o.p.s.</b>                                    | 25755277 | Odborné sociální poradenství                    | 6719009 | Ambulantní          | Z2 | PO2 | Liberec, Hrádek nad Nisou                 | osoby žijící v sociálně vyloučených komunitách, rodiny s dítětem/děti   | 0,25 | 95 000  | 0 | 95 000  | nově zařazená sociální služba do Základní sítě |

|  |          |   |         |                     |     |      |  |  |  |      |           |   |           |  |
|--|----------|---|---------|---------------------|-----|------|--|--|--|------|-----------|---|-----------|--|
| <b>ELVA HELP o.s.</b>                      | 26586100 | ELVA HELP o.s.                                    | 9397048 | Terénní, Ambulantní | Z2v | kraj | Liberecký kraj                             | osoby s chronickým duševním onemocněním, osoby s chronickým onemocněním, osoby s jiným zdravotním postižením, osoby s kombinovaným postižením, osoby s mentálním postižením, osoby s tělesným postižením, osoby se sluchovým postižením, osoby se zdravotním postižením, osoby se zrakovým postižením, rodiny s dítětem/děťmi, senioři, osoby, které vedou rizikový způsob života nebo jsou tímto způsobem života ohroženy | osoby s poruchami autistického spektra | 0,97 | 103 488   | 0 | 103 488   |  |
| <b>Hospicová péče sv. Zdislavy, o.p.s.</b> | 28700210 | Hospicové poradenství v nemoci, umírání, zármutku | 9543067 | Terénní, Ambulantní | Z1v | Kraj | Liberecký kraj                             | osoby v krizi, osoby s jiným zdravotním postižením, senioři, osoby s chronickým onemocněním  |  | 3,75 | 2 240 267 |   | 2 240 267 | navýšení kapacity pro rok 2016 z důvodu otevření kamenného hospice |
| <b>Laxus o.s.</b>                          | 62695487 | Centrum drogových služeb ve vězení                | 2073130 | Terénní, Ambulantní | Z1  | ORP  | Jablonec nad Nisou, Liberec, Česká Lípa    | osoby ohrožené závislostí nebo závislé na návykových látkách, pachatelé trestné činnosti   |  | 2    | 1 369 689 | 0 | 1 369 689 |  |
| <b>Občanské sdružení D.R.A.K.</b>          | 26636328 | Sociální poradenství                              | 8791447 | Terénní, Ambulantní | Z1  | PO2  | Liberec, Turnov, Tanvald, Hrádek nad Nisou | osoby s kombinovaným postižením, děti a mládež ve věku od 6 do 26 let ohrožené společ. nežádoucími jevy, osoby s tělesným postižením, rodiny s dítětem/děťmi   |  | 1,2  | 436 700   | 0 | 436 700   |  |
| <b>Občanské sdružení Foreigners</b>        | 28558073 | Občanské sdružení Foreigners                      | 8874865 | Terénní, Ambulantní | Z1  | kraj | Liberecký kraj                             | imigranti a azylantí, osoby s chronickým onemocněním, osoby s jiným zdravotním postižením, osoby se zdravotním postižením, osoby v krizi, etnické menšiny  |  | 2,5  | 965 000   | 0 | 965 000   |  |

|   |          |                                       |         |                     |     |     |                                      |   |      |           |   |           |  |
|---|----------|---------------------------------------|---------|---------------------|-----|-----|--------------------------------------|---|------|-----------|---|-----------|--|
| <b>Oblastní charita Most</b>                              | 70828920 | Sociální poradna Tanvald              | 5070480 | Ambulantní          | Z1  | ORP | Tanvald                              | etnické menšiny, osoby bez přístřeší, osoby v krizi, osoby žijící v sociálně vyloučených komunitách, osoby, které vedou rizikový způsob života nebo jsou tímto způsobem života ohroženy | 0,3  | 133 000   | 0 | 133 000   |  |
| <b>REP - občanské sdružení</b>                            | 26670577 | Poradna pro rodinu a děti             | 9835708 | Ambulantní          | Z1  | ORP | Turnov, Jablonec nad Nisou, Semily   | děti a mládež ve věku od 6 do 26 let ohrožené společ. nežádoucími jevy, pachatelé trestné činnosti  | 1,5  | 1 085 700 | 0 | 1 085 700 |  |
| <b>Sjednocená organizace nevidomých a slabozrakých ČR</b> | 65399447 | Sociální poradna SONS - Česká Lípa    | 3127638 | Terénní, Ambulantní | Z2v | ORP | Česká Lípa                           | osoby se zrakovým postižením  | 0,5  | 134 200   | 0 | 134 200   |  |
| <b>Sjednocená organizace nevidomých a slabozrakých ČR</b> | 65399447 | Sociální poradna - Jablonec nad Nisou | 3734180 | Terénní, Ambulantní | Z2v | ORP | Jablonec nad Nisou                   | osoby se zrakovým postižením  | 0,5  | 190 300   | 0 | 190 300   |  |
| <b>Tichý svět, o.p.s.</b>                                 | 26611716 | Odborné sociální poradenství          | 1679799 | Ambulantní          | Z2v | ORP | Liberec                              | osoby se sluchovým postižením   | 0,09 | 518 100   | 0 | 518 100   | nově zařazená sociální služba do Základní sítě |
| <b>Židovská obec Liberec</b>                              | 44224371 | Odborné sociální poradenství          | 1497731 | Terénní             | Z2v | ORP | Liberec, Jablonec nad Nisou, Tanvald | senioři   | 1    | 448 747   | 0 | 448 747   |  |

|  |           |
|--|-----------|
| <b>Celkem sociálních služeb</b>                                  | <b>25</b> |
| <b>z toho s výhradou</b>   | <b>7</b>  |
| <b>z toho nově zařazené sociální služby do ZS</b>                | <b>3</b>  |
| <b>z toho rozvojový záměr sociální služby již zařazené do ZS</b> | <b>1</b>  |

|               |               |
|---------------|---------------|
| <b>Celkem</b> | <b>41,849</b> |
|---------------|---------------|

## Osobní asistence § 39

Osobní asistence je terénní služba poskytovaná osobám, které mají sníženou soběstačnost z důvodu věku, chronického onemocnění nebo zdravotního postižení, jejichž situace vyžaduje pomoc jiné fyzické osoby. Služba se poskytuje bez časového omezení, v přirozeném sociálním prostředí osob a při činnostech, které osoba potřebuje.

| Poskytovatel - název   | IČ       | Služba - název                      | Služba - číslo | Formy   | Úroveň sítě | Region alita | Působnost (místo poskytování služby - A, P) | Cílová skupina   | Specifická cílová skupina | PvP přepočít - úvazky | Vypočtené náklady | Deklarované příjmy služby poskytovatelem (úhrady od uživatelů a ZP) | Vypočtená vyrovnávací platba |
|--|----------|-------------------------------------|----------------|---------|-------------|--------------|---|--|---------------------------|-----------------------|-------------------|---|------------------------------|
| <b>CENTRUM PRO ZDRAVOTNĚ POSTIŽENÉ Libereckého kraje, o.p.s.</b> | 26593980 | Osobní asistence Semily             | 3852372        | Terénní | Z1          | ORP          | Semily, Jilemnice, Turnov                   | osoby se zdravotním postižením, osoby s chronickým duševním onemocněním, osoby s chronickým onemocněním, osoby s jiným zdravotním postižením, osoby s kombinovaným postižením, osoby s mentálním postižením, osoby s tělesným postižením, osoby se sluchovým postižením, osoby se zrakovým postižením, senioři |                           | 7,1                   | 3 047 000         | 703 960   | 2 343 040                    |
| <b>CENTRUM PRO ZDRAVOTNĚ POSTIŽENÉ Libereckého kraje, o.p.s.</b> | 26593980 | Osobní asistence Jablonec nad Nisou | 7135154        | Terénní | Z1          | ORP          | Tanvald, Jablonec                           | osoby se zdravotním postižením, osoby s chronickým duševním onemocněním, osoby s chronickým onemocněním, osoby s jiným zdravotním postižením, osoby s kombinovaným postižením, osoby s mentálním postižením, osoby s tělesným postižením, osoby se sluchovým postižením, osoby se zrakovým postižením, senioři |                           | 7,3                   | 2 878 700         | 623 270   | 2 255 430                    |
| <b>CENTRUM PRO ZDRAVOTNĚ POSTIŽENÉ Libereckého kraje, o.p.s.</b> | 26593980 | Osobní asistence Česká Lípa         | 7559709        | Terénní | Z1          | ORP          | Česká Lípa, Nový Bor                        | osoby se zdravotním postižením, osoby s chronickým duševním onemocněním, osoby s chronickým onemocněním, osoby s jiným zdravotním postižením, osoby s kombinovaným postižením, osoby s mentálním postižením, osoby s tělesným postižením, osoby se sluchovým postižením, osoby se zrakovým postižením, senioři |                           | 17                    | 6 193 000         | 1 668 800   | 4 524 200                    |

|  |          |                          |         |         |    |     |  |  |  |       |            |           |           |
|--|----------|--------------------------|---------|---------|----|-----|--|--|--|-------|------------|-----------|-----------|
| <b>CENTRUM PRO ZDRAVOTNĚ POSTIŽENÉ Libereckého kraje, o.p.s.</b> | 26593980 | Osobní asistence Liberec | 9349276 | Terénní | Z1 | ORP | Liberec, Frýdlant                                  | osoby se zdravotním postižením, osoby s chronickým duševním onemocněním, osoby s chronickým onemocněním, osoby s jiným zdravotním postižením, osoby s kombinovaným postižením, osoby s mentálním postižením, osoby s tělesným postižením, osoby se sluchovým postižením, osoby se zrakovým postižením, senioři |  | 10,3  | 4 561 700  | 945 478   | 3 616 222 |
| <b>DH Liberec, p.s.</b>  | 27298523 | Osobní asistence         | 5793673 | Terénní | Z2 | PO2 | Liberec  | osoby s mentálním postižením   |  | 3,4   | 1 380 255  | 578 500   | 801 755   |
| <b>MCU KOLOSEUM, o.p.s.</b>                                      | 25405080 | MCU KOLOSEUM, o.p.s.     | 4873800 | Terénní | Z1 | ORP | Liberec  | senioři, osoby s kombinovaným postižením, osoby s mentálním postižením, osoby s tělesným postižením, osoby se sluchovým postižením, osoby se zdravotním postižením   |  | 9,31  | 2 915 060  | 1 053 060 | 1 862 000 |
| <b>Muži a ženy, o.p.s.</b>                                       | 28523369 | Muži a ženy, o.p.s.      | 7331057 | Terénní | Z1 | PO2 | Frýdlant, Liberec                                  | osoby se zdravotním postižením, senioři  |  | 3,25  | 530 000    | 79 800    | 450 200   |
| <b>Reva o. p. s.</b>   | 25447726 | Reva o. p. s.            | 2049573 | Terénní | Z1 | PO2 | Liberec  | senioři  | osoby s alzheimerovo u demencí a jinými typy demencí (neurodegenerativní onemocnění)   | 29,75 | 10 746 724 | 2 892 685 | 7 854 039 |
| <b>Rodina24</b>  | 22829903 | Rodina24                 | 8419868 | Terénní | Z1 | ORP | Tanvald, Jablonec nad Nisou, Liberec, Železný Brod | senioři, osoby s chronickým duševním onemocněním, osoby s chronickým onemocněním, osoby s jiným zdravotním postižením, osoby s kombinovaným postižením, osoby s mentálním postižením, osoby s tělesným postižením, osoby se sluchovým postižením, osoby se zdravotním postižením, osoby se zrakovým postižením | osoby s poruchami autistického spektra, osoby s alzheimerovo u demencí a jinými typy demencí (neurodegenerativní onemocnění) | 20,3  | 8 278 940  | 1 610 250 | 6 668 690 |

|  |           |                  |         |         |           |     |        |  |  |      |           |                      |               |
|--|-----------|------------------|---------|---------|-----------|-----|--------|--|--|------|-----------|----------------------|---------------|
| <b>Spokojený domov, o.p.s.</b>   | 29043913  | Osobní asistence | 7263873 | Terénní | <b>Z1</b> | ORP | Turnov | osoby s jiným zdravotním postižením, osoby s chronickým duševním onemocněním, osoby s kombinovaným postižením, osoby s mentálním postižením, osoby s tělesným postižením, osoby se zdravotním postižením | osoby s poruchami autistického spektra | 15,3 | 1 804 000 | 495 012              | 1 308 988     |
| <b>Mateřská škola a Základní škola Sluníčko, Turnov, Kosmonautů 1641, příspěvková organizace</b> | 71173854  | Osobní asistence | 5285192 | Terénní | <b>Z1</b> | ORP | Turnov | osoby s kombinovaným postižením, osoby s mentálním postižením  |  | 5    | 1 608 293 | 338 293              | 1 270 000     |
| <b>Celkem sociálních služeb</b>  | <b>11</b> |                  |         |         |           |     |        |  |  |      |           | <b>Celkem úvazků</b> | <b>128,01</b> |



## Pečovatelská služba §40

Pečovatelská služba je **terénní nebo ambulantní služba** poskytovaná osobám, které mají sníženou soběstačnost z důvodu věku, chronického onemocnění nebo zdravotního postižení, a rodinám s dětmi, jejichž situace vyžaduje pomoc jiné fyzické osoby. Služba je poskytována ve vymezeném čase v domácnostech osob, příp. v zařízeních sociálních služeb.

(Pozn. Dochází k rozšíření okruhu osob, kterým se pečovatelská služba poskytuje bez úhrady dle § 75 odst. 2, písm. e) zákona o sociálních službách. Jde o účastníky odboje, osoby účastné rehabilitace, osoby, které byly zařazeny v tábore nucených prací.)

| Poskytovatel - název   | IČ       | Služba - název                | Služba - číslo | Formy                  | Úroveň sítě | Regionalita | Působnost (místo poskytování služby - A, P) | Cílová skupina   | PvP přepočít - úvazky | Vypočtené náklady | Deklarované příjmy služby poskytovatelem (úhrady od uživatelů a ZP) | Vypočtená vyrovnávací platba | Komentář |
|--|----------|-------------------------------|----------------|------------------------|-------------|-------------|---|--|-----------------------|-------------------|---|------------------------------|----------|
| <b>Centrum sociálních služeb Jablonec nad Nisou, p.o.</b>                | 43256503 | Pečovatelská služba           | 8396068        | Terénní<br>,Ambulantní | Z1          | PO2         | Jablonec nad Nisou                          | senioři, osoby s chronickým onemocněním, osoby s tělesným postižením, osoby se zdravotním postižením, osoby se zrakovým postižením   | 18,13                 | 13 446 428        | 2 392 391   | 11 054 037                   |          |
| <b>Centrum zdravotní a sociální péče Liberec, příspěvková organizace</b> | 65100654 | Pečovatelská služba - terénní | 6722018        | Terénní<br>,Ambulantní | Z1          | PO2         | Liberec                                     | senioři, osoby s chronickým onemocněním, osoby s jiným zdravotním postižením, osoby s kombinovaným postižením, osoby s tělesným postižením, osoby se zdravotním postižením, rodiny s dítětem/děťmi | 54,685                | 31 641 012        | 7 074 146   | 24 566 866                   |          |
| <b>Diakonie Beránek o.s.</b>   | 40233189 | Diakonie Beránek o.s.         | 5231429        | Terénní                | Z2          | PO2         | Liberec, Nové Město pod Smrkem              | senioři  | 8,95                  | 4 888 897         | 1 326 131   | 3 562 766                    |          |

|  |          |   |         |                       |    |     |                       |   |        |           |         |           |   |
|--|----------|---|---------|-----------------------|----|-----|-----------------------|---|--------|-----------|---------|-----------|---|
| <b>Diakonie ČCE - středisko v Jablonci nad Nisou</b>                               | 73633992 | Terénní pečovatelská služba                   | 5741111 | Terénní               | Z1 | PO2 | Jablonec nad Nisou    | senioři, osoby s chronickým onemocněním, osoby s jiným zdravotním postižením, osoby s tělesným postižením, osoby se zdravotním postižením, osoby se zrakovým postižením                         | 6,8875 | 2 155 987 | 628 700 | 1 527 287 |   |
| <b>Diecézní charita Litoměřice</b>   | 40229939 | Charitní pečovatelská služba                  | 3632154 | Terénní               | Z2 | PO2 | Liberec               | senioři, osoby s chronickým onemocněním, osoby s mentálním postižením, osoby s tělesným postižením, osoby se sluchovým postižením, osoby se zrakovým postižením, osoby se zdravotním postižením | 2,15   | 1 030 270 | 207 556 | 822 714   |   |
| <b>Domov důchodců a dům s pečovatelskou službou Zákupy, příspěvková organizace</b> | 71167463 | Pečovatelská služba - terénní                 | 3555154 | Terénní               | Z1 | PO1 | Zákupy                | senioři, osoby s tělesným postižením  | 2,75   | 660 000   | 203 000 | 457 000   |   |
| <b>Domov pro seniory Doksy, příspěvková organizace</b>                             | 48282910 | Domov pro seniory Doksy - Pečovatelská služba | 4493554 | Terénní               | Z2 | PO2 | Doksy                 | senioři   | 3,24   | 1 135 431 | 400 555 | 734 876   |   |
| <b>Dům penzion pro důchodce</b>  | 60254050 | Dům penzion pro důchodce                      | 1526260 | Terénní<br>Ambulantní | Z1 | PO2 | Tanvald               | senioři, osoby se zdravotním postižením   | 4,088  | 2 295 570 | 618 639 | 1 676 931 |   |
| <b>Jana Černá - RE-CENTRUM DOMÁČÍ PÉČE</b>   | 13167189 | Jana Černá - RE-CENTRUM DOMÁČÍ PÉČE           | 1807158 | Terénní               | Z1 | PO2 | Rokytnice nad Jizerou | senioři, osoby s jiným zdravotním postižením, osoby se zdravotním postižením  | 6,385  | 2 755 500 | 695 999 | 2 059 501 | Od 1. 1. 2016 změna právní formy (změna ID) |

|   |          |  |         |                        |     |     |                           |  |      |           |         |           |   |
|---|----------|--|---------|------------------------|-----|-----|---------------------------|--|------|-----------|---------|-----------|---|
| <b>Lucie Brožková</b>                   | 75100967 | KDP Sluníčko                           | 5957695 | Terénní                | Z2V | PO1 | Nový Bor,<br>Česká Lípa   | osoby s<br>chronickým<br>onemocněním a<br>s<br>kombinovaným<br>postižením  | 3,5  | 473 000   | 195 000 | 278 000   | nově<br>zařazená<br>sociální<br>služba do<br>ZS |
| <b>MAREVA o.s.</b>                      | 1679198  | Pečovatelská<br>služba                 | 7734736 | Terénní                | Z2  | PO2 | Liberec                   | senioři, osoby<br>se zdravotním<br>postižením  | 3,1  | 393 800   | 130 000 | 263 800   | nově<br>zařazená<br>sociální<br>služba do<br>ZS |
| <b>Město Cvikov</b>                     | 260410   | Pečovatelská<br>služba Cvikov          | 2700736 | Ambulantní<br>,Terénní | Z2  | PO2 | Cvikov                    | senioři, osoby s<br>chronickým<br>onemocněním,<br>osoby se<br>zdravotním<br>postižením                             | 2,1  | 1 419 883 | 73 434  | 1 346 449 | nově<br>zařazená<br>sociální<br>služba do<br>ZS |
| <b>Město Desná</b>                      | 262307   | Město Desná                            | 8598927 | Terénní                | Z2  | PO1 | Desná                     | senioři  | 3,1  | 1 022 922 | 145 690 | 877 232   |   |
| <b>Město Frýdlant</b>                   | 262781   | Středisko<br>sociální péče<br>Frýdlant | 2088349 | Terénní<br>,Ambulantní | Z2  | PO2 | Frýdlant                  | senioři, osoby<br>se zdravotním<br>postižením  | 5    | 1 954 681 | 239 625 | 1 736 000 |   |
| <b>Město Hodkovice<br/>nad Mohelkou</b> | 262820   | Dům s<br>pečovatelskou<br>službou      | 3886672 | Terénní<br>,Ambulantní | Z1  | PO2 | Hodkovice nad<br>Mohelkou | senioři, osoby<br>se zdravotním<br>postižením,<br>rodiny s<br>dítětem/děťmi,<br>osoby s<br>mentálním<br>postižením | 6,25 | 2 428 140 | 409 600 | 2 018 540 |   |
| <b>Město Chrástava</b>                  | 262871   | Pečovatelská<br>služba                 | 7777619 | Terénní<br>,Ambulantní | Z1  | PO2 | Chrástava                 | senioři, osoby s<br>tělesným<br>postižením,<br>osoby se<br>zdravotním<br>postižením,<br>rodiny s<br>dítětem/děťmi  | 4    | 1 447 600 | 301 000 | 1 146 600 |   |
| <b>Město Jablonné<br/>v Podještědí</b>  | 260576   | Pečovatelská<br>služba                 | 2838544 | Terénní<br>,Ambulantní | Z2  | PO2 | Jablonné v<br>Podještědí  | senioři, osoby s<br>chronickým<br>onemocněním,<br>osoby se<br>zdravotním<br>postižením                             | 4    | 1 573 000 | 360 000 | 1 213 000 |   |

|                                    |        |                             |         |                     |    |     |                       |   |     |           |         |           |
|------------------------------------|--------|-----------------------------|---------|---------------------|----|-----|-----------------------|---|-----|-----------|---------|-----------|
| <b>Město Jilemnice</b>             | 275808 | Pečovatelská služba         | 2084701 | Ambulantní ,Terénní | Z1 | PO2 | Jilemnice             | senioři, osoby s chronickým onemocněním, osoby s jiným zdravotním postižením, osoby s kombinovaným postižením, osoby s mentálním postižením, osoby s tělesným postižením, osoby se sluchovým postižením, osoby se zdravotním postižením, osoby se zrakovým postižením, rodiny s dítětem/děťmi | 6   | 2 653 742 | 586 000 | 2 067 742 |
| <b>Město Kamenický Šenov</b>       | 260622 | Pečovatelská služba         | 1129034 | Terénní             | Z2 | PO1 | Kamenický Šenov       | senioři, osoby s tělesným postižením, osoby se zdravotním postižením, osoby s chronickým onemocněním  | 4,1 | 1 863 673 | 288 673 | 1 575 000 |
| <b>Město Lomnice nad Popelkou</b>  | 275905 | Pečovatelská služba         | 8460985 | Terénní ,Ambulantní | Z1 | PO2 | Lomnice nad Popelkou  | senioři, osoby s tělesným postižením  | 5,9 | 2 454 394 | 491 164 | 1 963 230 |
| <b>Město Nové Město pod Smrkem</b> | 263036 | Terénní pečovatelská služba | 8227630 | Terénní ,Ambulantní | Z1 | PO2 | Nové Město pod Smrkem | senioři, osoby s kombinovaným postižením, osoby s mentálním postižením, osoby s tělesným postižením, osoby se sluchovým postižením, osoby se zdravotním postižením, osoby se zrakovým   | 3,5 | 1 818 300 | 209 000 | 1 609 300 |

|   |        |   |         |                        |    |     |   |  |      |           |         |           |  |
|---|--------|---|---------|------------------------|----|-----|---|--|------|-----------|---------|-----------|--|
|   |        |   |         |                        |    |     |   | postížením,<br>rodiny s<br>dítětem/děťmi   |      |           |         |           |  |
| <b>MĚSTO RASPEŇAVA</b>                    | 263141 | Sociální služby                             | 2587147 | Terénní                | Z2 | PO1 | Raspenava                                       | senioři  | 1,03 | 389 864   | 50 517  | 339 347   |  |
| <b>Město Rychnov u Jablonce nad Nisou</b> | 262552 | Pečovatelská služba                         | 2552651 | Terénní                | Z1 | PO1 | Rychnov u Jablonce nad Nisou                    | senioři, osoby s chronickým onemocněním  | 3,3  | 930 794   | 100 891 | 829 903   |  |
| <b>Město Stráž pod Ralskem</b>            | 260967 | Pečovatelská služba města Stráž pod Ralskem | 2574699 | Terénní<br>,Ambulantní | Z2 | PO1 | Stráž pod Ralskem                               | osoby s jiným zdravotním postižením,<br>osoby s tělesným postižením,<br>osoby se zdravotním postižením,<br>senioři | 3    | 1 358 784 | 131 255 | 1 227 529 |  |
| <b>Město Velké Hamry</b>                  | 262595 | Město Velké Hamry                           | 7207666 | Terénní                | Z2 | PO1 | Velké Hamry                                     | senioři, osoby se zdravotním postižením  | 3,1  | 1 073 552 | 76 080  | 997 472   |  |
| <b>Město Železný Brod</b>                 | 262633 | Pečovatelská služba                         | 2928724 | Terénní                | Z1 | PO2 | Železný brod                                    | senioři, osoby se zdravotním postižením  | 8    | 2 552 297 | 526 388 | 2 025 909 |  |
| <b>Obec Horní Branná</b>                  | 275735 | DPS Horní Branná                            | 7177985 | Terénní                | Z1 | PO1 | Horní Branná                                    | senioři  | 2,5  | 1 220 571 | 355 830 | 864 741   |  |
| <b>OBEC HORNÍ POLICE</b>                  | 524662 | Obec Horní Police                           | 1853485 | Terénní                | Z1 | PO1 | Horní Police                                    | senioři, osoby s kombinovaným postižením   | 0,8  | 264 474   | 57 037  | 207 437   |  |
| <b>Obec Josefův Důl</b>                   | 262391 | Dům s pečovatelskou službou                 | 6850823 | Terénní                | Z2 | PO1 | Albrechtice v Jizerských horách,<br>Josefův Důl | osoby s jiným zdravotním postižením,<br>senioři  | 3    | 819 284   | 114 012 | 705 272   |  |
| <b>Obec Karlovice</b>                     | 275824 | Dům s pečovatelskou službou Radvánovice     | 3415850 | Terénní                | Z2 | PO1 | Karlovice                                       | senioři, osoby s tělesným postižením,<br>osoby se zdravotním postižením  | 4    | 814 000   | 249 000 | 565 000   |  |
| <b>Obec Mírová pod Kozákovem</b>          | 275913 | Pečovatelská služba Mírová pod Kozákovem    | 3005927 | Terénní                | Z2 | PO1 | Mírová pod Kozákovem                            | senioři, osoby s chronickým onemocněním,<br>osoby s kombinovaným postižením,<br>osoby se zdravotním postižením,    | 2,1  | 1 212 444 | 148 326 | 1 064 118 |  |

|   |          |                                      |         |                     |    |     |                  |   |      |            |           |           |  |
|---|----------|--------------------------------------|---------|---------------------|----|-----|------------------|---|------|------------|-----------|-----------|--|
|   |          |                                      |         |                     |    |     |                  | rodiny s dítětem/děťmi  |      |            |           |           |  |
| <b>Obec Poniklá</b>   | 276006   | Dům s pečovatelskou službou Poniklá  | 3977219 | Terénní             | Z1 | PO1 | Poniklá          | senioři   | 1,1  | 391 989    | 40 640    | 351 349   |  |
| <b>Pečovatelská služba Český Dub, příspěvková organizace</b>    | 72744723 | Pečovatelská služba                  | 6191395 | Terénní ,Ambulantní | Z1 | PO2 | Český Dub        | senioři, osoby se zdravotním postižením, rodiny s dítětem/děťmi   | 6,5  | 3 375 900  | 724 600   | 2 651 300 |  |
| <b>Pečovatelská služba Hrádek nad Nisou</b>                     | 71177248 | Pečovatelská služba Hrádek nad Nisou | 5475959 | Ambulantní ,Terénní | Z1 | PO2 | Hrádek nad Nisou | senioři, osoby se zdravotním postižením, rodiny s dítětem/děťmi   | 5    | 3 675 749  | 421 080   | 3 254 669 |  |
| <b>Sociální služby města České Lípy, příspěvková organizace</b> | 72745339 | Pečovatelská služba                  | 1410170 | Terénní ,Ambulantní | Z2 | PO2 | Česká Lípa       | senioři   | 16,6 | 17 569 230 | 8 841 802 | 8 727 428 |  |
| <b>Sociální služby města Mimoň, příspěvková organizace</b>      | 48282901 | Pečovatelská služba                  | 6836867 | Terénní ,Ambulantní | Z1 | PO2 | Mimoň            | senioři, osoby s tělesným postižením, osoby se zdravotním postižením  | 7    | 3 122 259  | 1 116 426 | 2 005 833 |  |
| <b>Sociální služby města Nový Bor, příspěvková organizace</b>   | 75143861 | Pečovatelská služba                  | 7901485 | Terénní ,Ambulantní | Z2 | PO2 | Nový Bor         | senioři, osoby se zdravotním postižením   | 14,3 | 6 452 987  | 999 931   | 5 453 056 |  |
| <b>Sociální služby Semily</b>                                   | 854930   | Sociální služby Semily               | 3949768 | Terénní             | Z2 | PO2 | Semily           | senioři, osoby s chronickým onemocněním, osoby s mentálním postižením, osoby s tělesným postižením, osoby se sluchovým postižením, osoby se zdravotním postižením, osoby se zrakovým postižením | 3,3  | 1 715 106  | 182 301   | 1 532 805 |  |

|   |          |                             |         |                     |     |     |   |  |       |           |           |           |   |
|---|----------|-----------------------------|---------|---------------------|-----|-----|---|--|-------|-----------|-----------|-----------|---|
| <b>Spokojený domov, o.p.s.</b>          | 29043913 | Pečovatelská služba         | 5245237 | Terénní ,Ambulantní | Z2v | PO1 | Holenice, Lažany, Loučky, Modřišice, Ohrazenice, Příšovice, Rovensko pod Troskami | senioři, osoby se zdravotním postižením, osoby s jiným zdravotním postižením   | 1,6   | 759 000   | 179 145   | 579 855   | nově zařazená sociální služba do ZS               |
| <b>Zdravotně sociální služby Turnov</b> | 854883   | Terénní pečovatelská služba | 8719331 | Terénní ,Ambulantní | Z1  | PO2 | Turnov  | senioři, osoby s jiným zdravotním postižením, osoby s kombinovaným postižením, osoby s tělesným postižením, osoby se sluchovým postižením, osoby se zdravotním postižením, osoby se zrakovým postižením, rodiny s dítětem/děti | 24,22 | 9 583 200 | 2 234 000 | 7 018 098 | rozvojový záměr (svátky, víkendy, večerní hodiny) |

|   |           |
|---|-----------|
| <b>Celkový počet sociálních služeb</b>                  | <b>40</b> |
| <b>z toho s výhradou</b>                                | <b>2</b>  |
| <b>z toho nově zařazené sociální služby do ZS</b>       | <b>3</b>  |
| <b>z toho rozvojový záměr stávající sociální služby</b> | <b>1</b>  |

|               |              |
|---------------|--------------|
| <b>Celkem</b> | <b>267,5</b> |
|---------------|--------------|

## Tísňová péče §41

Tísňová péče je **terénní služba**, kterou se poskytuje nepřetržitá distanční hlasová a elektronická komunikace s osobami vystavenými stálému vysokému riziku ohrožení zdraví nebo života v případě náhlého zhoršení jejich zdravotního stavu nebo schopností.

| Poskytovatel -<br>název | IČ      | Služba - název  | Služba -<br>číslo | Formy   | Úroveň sítě | Regionalita | Působnost                                     | Cílová skupina   | PvP<br>pře počet -<br>úvazky | Vypočtené<br>náklady | Deklarované<br>příjmy služby<br>poskytovatelem<br>(úhrady od<br>uživatelů a ZP) | Vypočtená<br>vyrovnávací<br>platba |
|-------------------------|---------|---|-------------------|---------|-------------|-------------|---|--|------------------------------|----------------------|---|------------------------------------|
| Anděl strážný,<br>z.ú.  | 2771527 | Tísňová péče  | 8384795           | Terénní | Z1          | ORP         | Jablonec nad<br>Nisou, Česká<br>Lípa, Liberec | osoby se zdravotním<br>postižením, senioři,<br>osoby s chronickým<br>onemocněním,<br>osoby s jiným<br>zdravotním<br>postižením, osoby s<br>kombinovaným<br>postižením, osoby s<br>mentálním<br>postižením, osoby s<br>tělesným postižením,<br>osoby se sluchovým<br>postižením, osoby se<br>zrakovým<br>postižením, osoby v<br>krizi | 6,6                          | 793 100              | 85 236  | 707 864                            |
| Život 90, spolek        | 571709  | Tísňová péče<br>Areion pro<br>seniory a<br>zdravotně<br>postižené | 2684509           | Terénní | Z2          | kraj        | Liberecký kraj                                | senioři, osoby se<br>zdravotním<br>postižením  | 1,6                          | 141 460              | 33 600  | 107 860                            |

|   |          |
|---|----------|
| <b>Celkem<br/>sociálních<br/>služeb</b> | <b>2</b> |
|---|----------|

|               |            |
|---------------|------------|
| <b>Celkem</b> | <b>8,2</b> |
|---------------|------------|



## Průvodcovské a předčitatelské služby § 42

Průvodcovské a předčitatelské služby jsou **terénní nebo ambulantní služby** poskytované osobám, jejichž schopnosti jsou sníženy z důvodu věku nebo zdravotního postižení v oblasti orientace nebo komunikace, a napomáhá jim osobně si vyřídit vlastní záležitosti. Služby mohou být poskytovány též jako součást jiných služeb.

| Poskytovatel - název          | IČ       | Služba - název  | Služba - číslo | Formy               | Úroveň sítě | Regionalita | Působnost (místo poskytování služby - A, P) | Cílová skupina  | PvP přepočít - úvazky | Vypočtené náklady | Deklarované příjmy služby poskytovatelem (úhrady od uživatelů a ZP) | Vypočtená vyrovnávací platba |
|-------------------------------|----------|---|----------------|---------------------|-------------|-------------|---|---|-----------------------|-------------------|---|------------------------------|
| TyfloCentrum Liberec o. p. s. | 25475894 | průvodcovské a předčitatelské služby pro těžce zrakově postižené-Česká Lípa | 2877860        | Terénní, Ambulantní | Z1          | ORP         | Česká Lípa, Nový Bor                        | osoby se zrakovým postižením, osoby s kombinovaným postižením | 0,86                  | 251 240           | 7 104   | 244 136                      |
| TyfloCentrum Liberec o. p. s. | 25475894 | průvodcovské a předčitatelské služby -Liberec                               | 5293407        | Terénní, Ambulantní | Z1          | ORP         | Liberec                                     | osoby se zrakovým postižením, osoby s kombinovaným postižením | 0,68                  | 293 590           | 10 100  | 283 490                      |
| TyfloCentrum Liberec o. p. s. | 25475894 | průvodcovské a předčitatelské služby pro těžce zrakově postižené-Semily     | 7997008        | Terénní, Ambulantní | Z1          | ORP         | Semily, Jilemnice                           | osoby se zrakovým postižením, osoby s kombinovaným postižením | 0,5                   | 208 754           | 8 730   | 200 024                      |

|                            |          |
|----------------------------|----------|
| <b>Celkem počet služeb</b> | <b>3</b> |
|----------------------------|----------|

|               |             |
|---------------|-------------|
| <b>Celkem</b> | <b>2,04</b> |
|---------------|-------------|

## Podpora samostatného bydlení §43

Podpora samostatného bydlení je terénní služba poskytovaná osobám, které mají sníženou soběstačnost z důvodu zdravotního postižení nebo chronického onemocnění, včetně duševního onemocnění, jejichž situace vyžaduje pomoc jiné fyzické osoby.

| Poskytovatel - název                                | IČ       | Služba - název                               | Služba - číslo | Formy   | Úroveň sítě | Regionalita | Působnost (místo poskytování služby - A, P)                                  | Cílová skupina  | Specifická cílová skupina         | PvP přepočet - úvazky | Vypočtené náklady | Deklarované příjmy služby poskytovatelem (úhrady od uživatelů a ZP) | Vypočtená vyrovnávací platba |
|---|----------|--|----------------|---------|-------------|-------------|--|---|-----------------------------------|-----------------------|-------------------|---|------------------------------|
| <b>Dolmen, o.p.s. Agentura pro chráněné bydlení</b> | 27291049 | Dolmen, o.p.s. Agentura pro chráněné bydlení | 4353078        | Terénní | Z1          | ORP         | Liberec  | osoby s mentálním postižením  | osoby s psychiatrickými poruchami | 2,1                   | 1 030 461         | 107 783   | 922 678                      |
| <b>FOKUS Liberec o.p.s.</b>                         | 46749411 | FOKUS Liberec občanské sdružení              | 3596108        | Terénní | Z1          | ORP         | Tanvald, Jablonec nad Nisou, Semily, Česká Lípa, Liberec, Frydlant, Nový Bor | osoby s chronickým duševním onemocněním                               |                                   | 5,925                 | 3 301 440         | 163 706   | 3 137 734                    |
| <b>FOKUS Turnov, z.s.</b>                           | 49295101 | FOKUS Turnov                                 | 7471836        | Terénní | Z1          | ORP         | Turnov, Semily   | osoby s mentálním postižením, osoby s chronickým duševním onemocněním |                                   | 1                     | 461 315           | 31 315  | 430 000                      |

|                                 |          |
|---------------------------------|----------|
| <b>Celkem sociálních služeb</b> | <b>3</b> |
|---------------------------------|----------|

|               |              |
|---------------|--------------|
| <b>Celkem</b> | <b>9,025</b> |
|---------------|--------------|

## Odlehčovací služby § 44

Odlehčovací služby jsou **terénní, ambulantní nebo pobytové služby** poskytované osobám, které mají sníženou soběstačnost z důvodu věku, chronického onemocnění nebo zdravotního postižení, o které je jinak pečováno v jejich přirozeném sociálním prostředí; cílem služby je umožnit pečující fyzické osobě nezbytný odpočinek.

| Poskytovatel -<br>název   | IČ       | Služba -<br>název                   | Služba<br>- číslo | Formy    | Úroveň<br>sítě | Regionalita | Působnost         | Cílová skupina  | PvP<br>přečet<br>- úvazky | Kapacita<br>lůžek | Vypočtené<br>náklady | Deklarované<br>příjmy služby<br>poskytovatelem<br>(úhrady od<br>uživatelů a ZP) | Vypočtená<br>vyrovnávací<br>platba | Komentář |
|---|----------|-------------------------------------|-------------------|----------|----------------|-------------|-------------------|---|---------------------------|-------------------|----------------------|---|------------------------------------|----------|
| <b>Asociace<br/>pomáhající lidem s<br/>autismem - APLA<br/>Praha, Střední<br/>Čechy, o.s.</b> | 26623064 | Odlehčovací<br>služba               | 9864940           | Pobytová | Z2v            | kraj        | Liberecký<br>kraj | osoby s poruchami<br>autistického<br>spektra  | 0,385                     | 12                | 254 161              | 70 000  | 184 161                            |          |
| <b>CENTRUM PRO<br/>ZDRAVOTNĚ<br/>POSTIŽENÉ<br/>Libereckého kraje,<br/>o.p.s.</b>              | 26593980 | Odlehčovací<br>služby Česká<br>Lípa | 1656576           | Terénní  | Z1             | ORP         | Česká Lípa        | osoby se<br>zdravotním<br>postižením, osoby<br>s chronickým<br>duševním<br>onemocněním,<br>osoby s<br>chronickým<br>onemocněním,<br>osoby s jiným<br>zdravotním<br>postižením, osoby<br>s kombinovaným<br>postižením, osoby<br>s mentálním<br>postižením, osoby<br>s tělesným<br>postižením, osoby<br>se sluchovým<br>postižením, osoby<br>se zrakovým<br>postižením, senioři | 2,8                       |                   | 980 860              | 207 860   | 773 000                            |          |
| <b>CENTRUM PRO<br/>ZDRAVOTNĚ<br/>POSTIŽENÉ<br/>Libereckého kraje,<br/>o.p.s.</b>              | 26593980 | Odlehčovací<br>služby Liberec       | 2164863           | Terénní  | Z1             | ORP         | Liberec           | osoby se<br>zdravotním<br>postižením, osoby<br>s chronickým<br>duševním<br>onemocněním,<br>osoby s<br>chronickým<br>onemocněním,<br>osoby s jiným<br>zdravotním<br>postižením, osoby<br>s kombinovaným<br>postižením, osoby<br>s mentálním  | 1,7                       |                   | 457 600              | 110 265   | 347 335                            |          |

|  |          |  |         |          |    |     |                                     |   |      |   |           |         |           |
|--|----------|--|---------|----------|----|-----|-------------------------------------|---|------|---|-----------|---------|-----------|
|  |          |  |         |          |    |     |                                     | postižením, osoby s tělesným postižením, osoby se sluchovým postižením, osoby se zrakovým postižením, senioři   |      |   |           |         |           |
| <b>CENTRUM PRO ZDRAVOTNĚ POSTIŽENÉ Libereckého kraje, o.p.s.</b> | 26593980 | Odlehčovací služby Jablonec nad Nisou              | 5362299 | Terénní  | Z2 | PO2 | Jablonec nad Nisou                  | osoby se zdravotním postižením, osoby s chronickým onemocněním, osoby s jiným zdravotním postižením, osoby s kombinovaným postižením, osoby s mentálním postižením, osoby s tělesným postižením, osoby se sluchovým postižením, osoby se zrakovým postižením          | 1,7  |   | 534 615   | 114 615 | 420 000   |
| <b>CENTRUM PRO ZDRAVOTNĚ POSTIŽENÉ Libereckého kraje, o.p.s.</b> | 26593980 | Odlehčovací služby Semily                          | 6806376 | Terénní  | Z2 | ORP | Semily, Jilemnice, Turnov           | osoby se zdravotním postižením, osoby s chronickým onemocněním, osoby s jiným zdravotním postižením, osoby s kombinovaným postižením, osoby s mentálním postižením, osoby s tělesným postižením, osoby se sluchovým postižením, osoby se zrakovým postižením, senioři | 1,6  |   | 572 140   | 112 140 | 460 000   |
| <b>Centrum sociálních služeb Jablonec nad Nisou, p.o.</b>        | 43256503 | Centrum sociálních služeb Jablonec nad Nisou, p.o. | 1947710 | Pobytová | Z1 | ORP | Tanvald, Jablonec nad Nisou, Turnov | osoby s chronickým onemocněním, osoby s tělesným postižením, osoby se sluchovým postižením, osoby se zdravotním postižením, osoby se zrakovým   | 4,88 | 4 | 3 441 485 | 579 956 | 2 861 529 |

|  |          |   |         |                      |     |      |   |   |       |    |            |           |           |   |
|--|----------|---|---------|----------------------|-----|------|---|---|-------|----|------------|-----------|-----------|---|
|  |          |   |         |                      |     |      |   | postižením, senioři   |       |    |            |           |           |   |
| <b>Centrum zdravotní a sociální péče Liberec, příspěvková organizace</b> | 65100654 | Odlehčovací služba                                  | 7665554 | Pobytová ,Ambulantní | Z1  | ORP  | Jablonec nad Nisou, Liberec, Frýdlant, Turnov, Železný Brod | senioři, osoby s chronickým onemocněním, osoby s jiným zdravotním postižením, osoby se zdravotním postižením  | 4,125 | 12 | 2 394 179  | 1 394 138 | 1 000 041 |   |
| <b>Hospicová péče sv. Zdislavy, o.p.s.</b>                               | 28700210 | Odlehčovací služba                                  | 4343228 | Terénní, Pobytová    | Z1V | Kraj | Liberecký kraj  | osoby s jiným zdravotním postižením, senioři, osoby s chronickým onemocněním  | 27,5  | 14 | 10 292 477 | 1 483 900 | 8 808 577 | rozvojový záměr na rozšíření formy poskytování služby o pobytovou 14 lůžek a zvýšení kapacity u terénní formy poskytování - návaznost na výstavbu kamenného hospice |
| <b>Jedličkův ústav, příspěvková organizace</b>                           | 70932522 | Odlehčovací služby                                  | 5657898 | Ambulantní ,Pobytová | Z2  | kraj | Liberecký kraj  | osoby s kombinovaným postižením   | 1,924 | 6  | 480 924    | 327 924   | 153 000   |   |
| <b>Služby sociální péče TEREZA, příspěvková organizace</b>               | 193771   | Služby sociální péče TEREZA, příspěvková organizace | 3145588 | Pobytová ,Ambulantní | Z1  | kraj | Liberecký kraj  | osoby s kombinovaným postižením, osoby s mentálním postižením, osoby s chronickým duševním onemocněním  | 2,58  | 8  | 1 377 610  | 507 108   | 870 502   |   |
| <b>Sociální služby Semily</b>  | 854930   | Sociální služby Semily                              | 2446668 | Pobytová             | Z2  | ORP  | Semily, Turnov  | senioři, osoby s chronickým onemocněním, osoby s tělesným postižením, osoby se sluchovým postižením, osoby se zdravotním postižením, osoby se zrakovým postižením | 0,63  | 2  | 552 547    | 135 515   | 417 032   |   |
| <b>Spokojený domov, o.p.s.</b>   | 29043913 | Odlehčovací služby                                  | 5168732 | Terénní ,Ambulantní  | Z1  | ORP  | Turnov  | senioři, osoby s jiným zdravotním postižením  | 1,05  |    | 341 000    | 51 736    | 289 264   |   |

|                                  |        |                       |         |          |    |     |        |         |      |   |           |           |         |  |
|----------------------------------|--------|-----------------------|---------|----------|----|-----|--------|---------|------|---|-----------|-----------|---------|--|
| Zdravotně sociální služby Turnov | 854883 | Domov důchodců Pohoda | 3368051 | Pobytová | Z1 | ORP | Turnov | senioři | 3,02 | 5 | 2 070 000 | 1 107 000 | 963 000 | rozvojový záměr na zvýšení kapacity o 2 lůžka v návaznosti na komunitní plánování obce (potřeba sociální služby v území) |
|----------------------------------|--------|-----------------------|---------|----------|----|-----|--------|---------|------|---|-----------|-----------|---------|--|

|  |    |
|--|----|
| Celkem sociálních služeb                                       | 13 |
| z toho rozvojových záměrů u sociálních služeb zařazených do ZS | 2  |
| z toho s výhradou  | 2  |
| z toho nově zařazená sociální služba do ZS                     | 1  |

|       |    |            |           |            |
|-------|----|------------|-----------|------------|
| 53,89 | 63 | 23 208 868 | 6 202 157 | 17 006 711 |
|-------|----|------------|-----------|------------|

## Centra denních služeb § 45

V centrech denních služeb se poskytují **ambulantní služby** osobám, které mají sníženou soběstačnost z důvodu věku, chronického onemocnění nebo zdravotního postižení, jejichž situace vyžaduje pomoc jiné fyzické osoby.

| Poskytovatel - název   | IČ       | Služba - název   | Služba - číslo | Formy      | Úroveň sítě | Regionalita | Působnost (místo poskytování služby - A) | Cílová skupina  | Specifická cílová skupina              | PyP přepočít - úvazky | Kapacita počtu uživatelů A | Vypočtené náklady | Deklarované příjmy služby poskytovatelem (úhrady od uživatelů a ZP) | Vypočtená vyrovnávací platba |
|--|----------|--|----------------|------------|-------------|-------------|--|---|--|-----------------------|----------------------------|-------------------|---|------------------------------|
| <b>APOSS Liberec, příspěvková organizace</b>                                     | 71220071 | Centrum denních služeb                                 | 3190180        | Ambulantní | Z1          | ORP         | Liberec                                  | osoby s mentálním postižením  | osoby s poruchami autistického spektra | 4,8                   | 25                         | 3 926 945         | 1 115 957   | 2 810 988                    |
| <b>Domov a Centrum denních služeb Jablonec nad Nisou, příspěvková organizace</b> | 75070758 | Domov a Centrum denních služeb Jablonec nad Nisou, p.o | 9653966        | Ambulantní | Z1          | ORP         | Liberec                                  | osoby s mentálním postižením, osoby s kombinovaným postižením   |  | 8,7                   | 52                         | 6 091 919         | 593 079   | 5 498 840                    |
| <b>FOKUS Turnov, z.s.</b>  | 49295101 | FOKUS Turnov   | 9314906        | Ambulantní | Z1          | ORP         | Turnov                                   | osoby s mentálním postižením, osoby s chronickým duševním onemocněním   |  | 2                     | 15                         | 1 810 067         | 370 515   | 1 439 552                    |
| <b>Jedličkův ústav, příspěvková organizace</b>                                   | 70932522 | Jedličkův ústav, p.o., Centrum denních služeb          | 9076392        | Ambulantní | Z1          | ORP         | Liberec                                  | osoby s kombinovaným postižením, osoby s tělesným postižením  |  | 12,92                 | 50                         | 8 252 719         | 700 198   | 7 552 521                    |
| <b>SeniA</b>   | 27010031 | SeniA  | 5792926        | Ambulantní | Z2          | ORP         | Jablonec nad Nisou                       | osoby s chronickým duševním onemocněním, osoby s chronickým onemocněním, osoby s jiným zdravotním postižením, osoby s kombinovaným postižením, osoby s tělesným postižením, osoby se zdravotním postižením, senioři |  | 2,05                  | 15                         | 961 510           | 115 566   | 845 944                      |
| <b>SLUNCE VŠEM, zapsaný spolek</b>   | 26671468 | CENTRUM DENNÍCH SLUŽEB - SLUNCE VŠEM                   | 5091362        | Ambulantní | Z1          | ORP         | Turnov                                   | osoby s mentálním postižením,   | osoby s poruchami autistického spektra | 3,89                  | 8                          | 1 218 800         | 319 000   | 899 800                      |
| <b>Zdravotně sociální služby Turnov</b>  | 854883   | Centrum denních služeb - domovinka                     | 9313088        | Ambulantní | Z1          | ORP         | Turnov                                   | senioři   |  | 2,2                   | 12                         | 856 568           | 290 962   | 565 606                      |

|                                 |          |
|---------------------------------|----------|
| <b>Celkem sociálních služeb</b> | <b>7</b> |
|---------------------------------|----------|

|               |              |            |
|---------------|--------------|------------|
| <b>Celkem</b> | <b>36,56</b> | <b>177</b> |
|---------------|--------------|------------|

## Denní stacionáře § 46

V denních stacionářích se poskytují **ambulantní služby** osobám, které mají sníženou soběstačnost z důvodu věku nebo zdravotního postižení, a osobám s chronickým duševním onemocněním, jejichž situace vyžaduje pravidelnou pomoc jiné fyzické osoby.

| Poskytovatel - název   | IČ       | Služba - název  | Služba - číslo | Formy      | Úroveň sítě | Regionální | Působnost (místo poskytování služby - A) | Cílová skupina  | PvP přepočet - úvazky | Kapacita počtu uživatelů A | Vypočtené náklady | Deklarované příjmy služby poskytovatelem (úhrady od uživatelů a ZP) | Vypočtená vyrovnávací platba |
|--|----------|---|----------------|------------|-------------|------------|--|---|-----------------------|----------------------------|-------------------|---|------------------------------|
| <b>Denní a pobytové sociální služby, příspěvková organizace</b>      | 48282961 | Denní stacionář   | 2293541        | Ambulantní | Z1          | ORP        | Česká Lípa                               | osoby s mentálním postižením, osoby s kombinovaným postižením   | 9,2                   | 45                         | 6 844 177         | 1 375 706   | 5 468 471                    |
| <b>Dětské centrum Jilemnice</b>                                      | 68247877 | Denní stacionář   | 3790182        | Ambulantní | Z1          | ORP        | Jilemnice                                | osoby s kombinovaným postižením, osoby s chronickým duševním onemocněním, osoby s chronickým onemocněním, osoby s jiným zdravotním postižením, osoby s mentálním postižením, osoby s tělesným postižením, osoby se zdravotním postižením                                | 9,26                  | 27                         | 5 886 071         | 2 133 071   | 3 753 000                    |
| <b>Dětské centrum Semily</b>   | 856134   | Dětské centrum Semily - denní stacionáře                    | 4297455        | Ambulantní | Z1          | ORP        | Semily                                   | osoby s kombinovaným postižením, osoby s chronickým duševním onemocněním, osoby s chronickým onemocněním, osoby s jiným zdravotním postižením, osoby s mentálním postižením, osoby s tělesným postižením, osoby se sluchovým postižením, osoby se zdravotním postižením | 5,25                  | 15                         | 4 194 398         | 527 139   | 3 667 259                    |
| <b>Domov pro seniory Doksy, příspěvková organizace</b>               | 48282910 | Domov pro seniory Doksy - Denní stacionář                   | 2854766        | Ambulantní | Z1          | PO2        | Doksy                                    | senioři   | 0,51                  | 5                          | 134 385           | 59 385  | 75 000                       |
| <b>Ruprechtické farní sdružení</b>                                   | 27016781 | Denní stacionář pro seniory U Antonína, Liberec-Ruprechtice | 9603734        | Ambulantní | Z1          | ORP        | Liberec                                  | senioři   | 4,02                  | 10                         | 2 568 881         | 663 881   | 1 905 000                    |
| <b>Sdružení občanů při výchovném a vzdělávacím zařízení Alvalída</b> | 44224711 | Denní stacionář ALVALÍDA                                    | 5293571        | Ambulantní | Z1          | ORP        | Liberec                                  | osoby s kombinovaným postižením, osoby s mentálním postižením   | 6,6                   | 21                         | 3 931 606         | 439 067   | 3 492 539                    |



|   |          |   |         |            |    |     |          |  |      |    |           |         |           |
|---|----------|---|---------|------------|----|-----|----------|--|------|----|-----------|---------|-----------|
| <b>Služby sociální péče TEREZA, příspěvková organizace</b>    | 193771   | Služby sociální péče TEREZA, příspěvková organizace | 6266118 | Ambulantní | Z1 | ORP | Semily   | osoby s kombinovaným postižením, osoby s mentálním postižením, osoby s chronickým duševním onemocněním | 1,78 | 10 | 1 047 394 | 116 415 | 930 979   |
| <b>Sociální služby města Nový Bor, příspěvková organizace</b> | 75143861 | Denní stacionáře                                    | 1280179 | Ambulantní | Z1 | ORP | Nový Bor | osoby se zdravotním postižením, senioři  | 1,7  | 6  | 1 160 166 | 90 285  | 1 069 881 |
| <b>Sociální služby Semily</b>                                 | 854930   | Denní stacionář - Domovinka                         | 3877954 | Ambulantní | Z1 | ORP | Semily   | osoby se zdravotním postižením   | 2,15 | 10 | 746 576   | 137 712 | 608 864   |

|                                 |          |
|---------------------------------|----------|
| <b>Celkem sociálních služeb</b> | <b>9</b> |
|---------------------------------|----------|

|               |              |            |
|---------------|--------------|------------|
| <b>celkem</b> | <b>40,47</b> | <b>149</b> |
|---------------|--------------|------------|

## Týdenní stacionáře § 47

V týdenních stacionářích se poskytují **pobytové služby** osobám, které mají sníženou soběstačnost z důvodu věku nebo zdravotního postižení, a osobám s chronickým duševním onemocněním, jejichž situace vyžaduje pravidelnou pomoc jiné fyzické osoby.

| Poskytovatel - název                                       | IČ       | Služba - název                                      | Služba - číslo | Formy    | Úroveň sítě | Regionalita | Působnost         | Cílová skupina   | Specifická cílová skupina              | PvP přepočít - úvazky | Kapacita lůžek | Vypočtené náklady | Deklarované příjmy služby poskytovatelem (úhrady od uživatelů a ZP) | Vypočtená vyrovnávací platba |
|--|----------|---|----------------|----------|-------------|-------------|-------------------|--|--|-----------------------|----------------|-------------------|---|------------------------------|
| <b>APOSS Liberec, příspěvková organizace</b>               | 71220071 | Týdenní stacionář                                   | 9358357        | Pobytová | Z1          | kraj        | Liberecký kraj    | osoby s mentálním postižením   | osoby s poruchami autistického spektra | 3,8                   | 9              | 2 311 774         | 974 758   | 1 337 016                    |
| <b>Dětské centrum Jilemnice</b>                            | 68247877 | Týdenní stacionáře                                  | 5312119        | Pobytová | Z1          | ORP         | Jilemnice, Semily | osoby s kombinovaným postižením, osoby s chronickým duševním onemocněním, osoby s chronickým onemocněním, osoby s jiným zdravotním postižením, osoby s mentálním postižením, osoby s tělesným postižením, osoby se zdravotním postižením |  | 7,9                   | 10             | 4 459 809         | 1 357 312   | 3 102 497                    |
| <b>Jedličkův ústav, příspěvková organizace</b>             | 70932522 | Jedličkův ústav, p.o., Týdenní stacionář - Dům F    | 7722244        | Pobytová | Z1          | kraj        | Liberecký kraj    | osoby s kombinovaným postižením, osoby s tělesným postižením   |  | 14,995                | 27             | 9 361 779         | 2 027 057   | 7 334 722                    |
| <b>Služby sociální péče TEREZA, příspěvková organizace</b> | 193771   | Služby sociální péče TEREZA, příspěvková organizace | 7007714        | Pobytová | Z1          | kraj        | Liberecký kraj    | osoby s kombinovaným postižením, osoby s mentálním postižením, osoby s chronickým duševním onemocněním   | osoby s poruchami autistického spektra | 16,64                 | 29             | 12 050 496        | 3 614 289   | 8 436 207                    |

|                                 |          |
|---------------------------------|----------|
| <b>Celkem sociálních služeb</b> | <b>4</b> |
|---------------------------------|----------|

|               |               |           |
|---------------|---------------|-----------|
| <b>celkem</b> | <b>43,335</b> | <b>75</b> |
|---------------|---------------|-----------|

## Domovy pro osoby se zdravotním postižením § 48

V domovech pro osoby se zdravotním postižením se poskytují **pobytové služby** osobám, které mají sníženou soběstačnost z důvodu zdravotního postižení, jejichž situace vyžaduje pravidelnou pomoc jiné fyzické osoby.

| Poskytovatel - název   | IČ       | Služba - název  | Služba - číslo | Formy    | Úroveň sítě | Regionalita | Působnost      | Cílová skupina  | Specifická cílová skupina              | PvP přepočít - úvazky | Kapacita lůžek | Vypočtené náklady | Deklarované příjmy služby poskytované (úhrady od uživatelů a ZP) | Vypočtená vyrovnávací platba | Komentář  |
|--|----------|---|----------------|----------|-------------|-------------|----------------|---|--|-----------------------|----------------|-------------------|--|------------------------------|---|
| <b>APOSS Liberec, příspěvková organizace</b>                                     | 71220071 | Domov pro osoby se zdravotním postižením                            | 4094333        | Pobytová | Z1          | kraj        | Liberecký kraj | osoby s mentálním postižením                                  |  | 16,4                  | 16             | 10 545 796        | 3 848 075  | 6 697 721                    |   |
| <b>Denní a pobytové sociální služby, příspěvková organizace</b>                  | 48282961 | Domov pro osoby se zdravotním postižením                            | 2038560        | Pobytová | Z1          | kraj        | Liberecký kraj | osoby s tělesným postižením                                   |  | 5,3                   | 5              | 3 187 046         | 922 421  | 2 264 625                    |   |
| <b>DH Liberec, p.s.</b>  | 27298523 | Domov Harcov  | 3166608        | Pobytová | Z2          | ORP         | Liberec        | osoby s mentálním postižením                                  |  | 12,75                 | 25             | 6 487 214         | 3 378 008  | 3 109 206                    |   |
| <b>Domov a Centrum aktivity, příspěvková organizace</b>                          | 71220097 | Domov a Centrum aktivity, p.o. Domov pro osoby se zdrav. postižením | 4418892        | Pobytová | Z1          | kraj        | Liberecký kraj | osoby s mentálním postižením                                  |  | 26,3                  | 41             | 14 355 569        | 6 407 283  | 7 948 286                    | zvýšení kapacity o 9 lůžek - rekonstrukce budovy                      |
| <b>Domov a Centrum denních služeb Jablonec nad Nisou, příspěvková organizace</b> | 75070758 | Domov a Centrum denních služeb Jablonec nad Nisou, p.o              | 1347706        | Pobytová | Z1          | kraj        | Liberecký kraj | osoby s mentálním postižením, osoby s kombinovaným postižením |  | 21,9                  | 36             | 15 621 322        | 5 991 190  | 9 630 132                    |   |
| <b>Domov pro osoby se zdravotním postižením Mařenice, příspěvková organizace</b> | 48282944 | Domov pro osoby se zdravotním postižením Mařenice, příspěvk. org.   | 7759833        | Pobytová | Z1          | kraj        | Liberecký kraj | osoby s mentálním postižením, osoby s kombinovaným postižením |  | 25                    | 25             | 15 834 721        | 5 389 887  | 10 444 834                   |   |
| <b>Domov Raspenava, příspěvková organizace</b>                                   | 71220089 | Domov Raspenava   | 3152221        | Pobytová | Z1v         | kraj        | Liberecký kraj | osoby s kombinovaným postižením, osoby s mentálním postižením | osoby s poruchami autistického spektra | 31,15                 | 29             | 21 453 794        | 4 844 051  | 16 609 743                   | Navýšení počtu PPS v roce 2016 o 2, (imobilní uživatelé, osoby s PAS) |

|  |          |  |         |          |    |      |                |   |  |        |    |            |            |            |   |
|--|----------|--|---------|----------|----|------|----------------|---|--|--------|----|------------|------------|------------|---|
| <b>Domov Sluneční dvůr,<br/>příspěvková organizace</b> | 48282936 | Domov Sluneční dvůr,<br>příspěvková organizace                     | 3438523 | Pobytová | Z1 | kraj | Liberecký kraj | osoby s mentálním postižením,<br>osoby se zdravotním postižením |  | 34     | 52 | 26 004 782 | 10 111 887 | 15 892 895 |   |
| <b>Jedličkův ústav,<br/>příspěvková organizace</b>     | 70932522 | Jedličkův ústav,<br>p.o., Domov pro osoby se zdravotním postižením | 8900016 | Pobytová | Z1 | kraj | Liberecký kraj | osoby s kombinovaným postižením,<br>osoby s tělesným postižením |  | 68,317 | 59 | 38 843 891 | 11 228 281 | 27 615 610 | Sloučení 3 identifikátorů do jednoho - jedná se o administrativní změnu |

|  |          |
|--|----------|
| <b>Celkem sociálních služeb</b>                              | <b>9</b> |
| <b>z toho s výhradou</b>                                     | <b>1</b> |
| <b>z toho rozvojový záměr sociální služby zařazené do ZS</b> | <b>3</b> |

|               |            |            |
|---------------|------------|------------|
| <b>Celkem</b> | <b>241</b> | <b>288</b> |
|---------------|------------|------------|

## Domovy pro seniory § 49

V domovech pro seniory se poskytují **pobytové služby** osobám, které mají sníženou soběstačnost zejména z důvodu věku, jejichž situace vyžaduje pravidelnou pomoc jiné fyzické osoby.

| Poskytovatel - název  | IČ       | Služba - název   | Služba - číslo | Formy    | Úroveň sítě | Regionalita | Působnost (místo poskytování služby - P) | Cílová skupina  | PvP přepočít - úvazky | Kapacita počet lůžek | Vypočtené náklady | Deklarované příjmy služby poskytovatelem (úhrady od uživatelů a ZP) | Vypočtená vyrovnávací platba | Komentář |
|---|----------|--|----------------|----------|-------------|-------------|--|---|-----------------------|----------------------|-------------------|---|------------------------------|----------|
| <b>Centrum zdravotní a sociální péče Liberec, příspěvková organizace</b>            | 65100654 | Domov KOPRETINA  | 2480451        | Pobytová | Z1          | PO2         | Liberec                                  | osoby s chronickým onemocněním, osoby se zdravotním postižením, senioři | 2,85                  | 6                    | 1 165 601         | 675 601   | 490 000                      |          |
| <b>Domov důchodců a dům s pečovatelskou službou Zákupy, příspěvková organizace</b>  | 71167463 | Domovy pro seniory   | 3001174        | Pobytová | Z2          | PO1         | Zákupy                                   | senioři   | 15,75                 | 35                   | 15 521 330        | 7 913 500   | 7 607 830                    |          |
| <b>Domov důchodců Český Dub, příspěvková organizace</b>                             | 71220020 | Domovy pro seniory   | 8588423        | Pobytová | Z1          | ORP         | Liberec                                  | senioři   | 13,2                  | 41                   | 12 756 941        | 6 513 782   | 6 243 159                    |          |
| <b>Domov důchodců Jablonecké Paseky, příspěvková organizace</b>                     | 71220011 | Domov důchodců Jablonecké Paseky, příspěvková organizace         | 9139875        | Pobytová | Z1          | ORP         | Jablonec nad Nisou                       | senioři   | 28,66                 | 59                   | 22 208 450        | 13 633 876  | 8 574 574                    |          |
| <b>Domov důchodců Jindřichovice pod Smrkem, p. o.</b>                               | 71220046 | Domov důchodců Jindřichovice pod Smrkem, p. o.                   | 9450071        | Pobytová | Z1          | ORP         | Frýdlant                                 | senioři   | 8,84                  | 18                   | 7 012 975         | 1 962 576   | 5 050 399                    |          |
| <b>Domov důchodců Rokytnice nad Jizerou, příspěvková organizace</b>                 | 85782    | Domov důchodců Rokytnice nad Jizerou, příspěvková organizace     | 2522751        | Pobytová | Z2          | ORP         | Jilemnice                                | senioři   | 22,54                 | 65                   | 23 317 198        | 7 130 712   | 16 186 486                   |          |
| <b>Domov důchodců Velké Hamry, příspěvková organizace</b>                           | 71220003 | Domov důchodců Velké Hamry, příspěvková organizace               | 2138835        | Pobytová | Z1          | ORP         | Tanvald                                  | senioři   | 57                    | 133                  | 45 158 047        | 26 098 048  | 19 059 999                   |          |
| <b>Domov pro seniory Doksy, příspěvková organizace</b>                              | 48282910 | Domov pro seniory Doksy - Domov pro seniory                      | 8609487        | Pobytová | Z1          | ORP         | Česká Lípa                               | senioři   | 19,67                 | 48                   | 16 030 286        | 10 711 981  | 5 318 305                    |          |
| <b>Domov pro seniory Vratislavice nad Nisou, příspěvková organizace</b>             | 71220038 | Domov pro seniory Vratislavice nad Nisou, příspěvková organizace | 3823721        | Pobytová | Z2          | ORP         | Liberec                                  | senioři   | 12,75                 | 36                   | 11 793 175        | 5 964 801   | 5 828 374                    |          |
| <b>Domov U Spasitele, středisko Diakonie a misie Církve československé husitské</b> | 73632791 | Domov pro seniory  | 3988103        | Pobytová | Z2          | ORP         | Frýdlant                                 | senioři   | 17,4                  | 45                   | 14 523 315        | 5 083 300   | 9 440 015                    |          |
| <b>Dům seniorů Liberec - Františkov, příspěvková organizace</b>                     | 71220054 | Domov pro seniory  | 5172647        | Pobytová | Z1          | ORP         | Liberec                                  | senioři   | 84,5                  | 166                  | 51 420 860        | 31 209 208  | 20 211 652                   |          |
| <b>Oblastní charita Liberec</b>   | 26520699 | Domov sv. Vavřince   | 6940940        | Pobytová | Z1          | PO2         | Chrastava                                | senioři   | 9,45                  | 20                   | 6 520 648         | 4 223 460   | 2 297 188                    |          |

|   |          |                                |                      |          |       |     |            |         |        |     |            |            |            |  |
|---|----------|--------------------------------|----------------------|----------|-------|-----|------------|---------|--------|-----|------------|------------|------------|--|
| <b>PAMPELIŠKA, o.p.s.</b>                                       | 27284506 | Pampeliška - Domov pro seniory | 6967411 - v přípravě | Pobytová | P/Z2v | ORP | Česká Lípa | senioři | 22,5   | 36  | 13 741 817 | 6 829 392  | 6 912 425  | pro přijetí do Základní sítě musí být sociální služba řádně zaregistrována |
| <b>Sociální služby města České Lípy, příspěvková organizace</b> | 72745339 | Domov pro seniory LADA         | 8788790              | Pobytová | Z1    | PO2 | Doksy      | senioři | 15,6   | 20  | 10 248 333 | 4 003 319  | 6 245 014  |  |
| <b>Sociální služby města Mimoň, příspěvková organizace</b>      | 48282901 | Domov důchodců Mimoň           | 3625295              | Pobytová | Z1    | PO2 | Mimoň      | senioři | 27,5   | 65  | 21 732 952 | 13 753 514 | 7 979 438  |  |
| <b>Sociální služby Semily</b>                                   | 854930   | Sociální služby Semily         | 3732526              | Pobytová | Z1    | ORP | Semily     | senioři | 36,25  | 104 | 29 456 920 | 19 292 053 | 10 164 867 |  |
| <b>Zdravotně sociální služby Turnov</b>                         | 854883   | Domov důchodců Pohoda          | 4234054              | Pobytová | Z1    | ORP | Turnov     | senioři | 15,746 | 29  | 12 245 805 | 6 414 546  | 5 831 259  |  |

|  |           |
|--|-----------|
| <b>Celkem</b>                                    | <b>17</b> |
| <b>z toho rozvojový záměr na sociální službu</b> | <b>1</b>  |
| <b>Celkem sociálních služeb</b>                  | <b>16</b> |

|               |              |            |
|---------------|--------------|------------|
| <b>Celkem</b> | <b>410,2</b> | <b>926</b> |
|---------------|--------------|------------|

## Domovy se zvláštním režimem § 50

V domovech se zvláštním režimem se poskytují **pobytové služby** osobám, které mají sníženou soběstačnost z důvodu chronického duševního onemocnění nebo závislosti na návykových látkách, a osobám se stařeckou, Alzheimerovou demencí a ostatními typy demencí, které mají sníženou soběstačnost z důvodu těchto onemocnění, jejichž situace vyžaduje pravidelnou pomoc jiné fyzické osoby. Režim v těchto zařízeních při poskytování sociálních služeb je přizpůsoben specifickým potřebám těchto osob.

| Poskytovatel - název  | IČ       | Služba - název   | Služba - číslo | Formy    | Úroveň sítě | Regionalita | Působnost (místo poskytování služby P) | Cílová skupina                                   | Specifická cílová skupina   | PvP přepočít - úvazky | Kapacita lůžek | Vypočtené náklady | Deklarované příjmy služby poskytovatelem (úhrady od uživatelů a ZP) | Vypočtená vyrovnávací platba | Komentář |
|---|----------|--|----------------|----------|-------------|-------------|--|--|---|-----------------------|----------------|-------------------|---|------------------------------|----------|
| <b>Domov důchodců Český Dub, příspěvková organizace</b>             | 71220020 | Domov se zvláštním režimem                                   | 3139161        | Pobytová | Z1          | ORP         | Liberec                                | senioři  | osoby s alzheimerovou demencí a jinými typy demencí (neurodegenerativní onemocnění) | 30,8                  | 59             | 22 271 273        | 12 844 466  | 9 426 807                    |          |
| <b>Domov důchodců Jablonecké Paseky, příspěvková organizace</b>     | 71220011 | Domov důchodců Jablonecké Paseky, příspěvková organizace     | 4654168        | Pobytová | Z1          | ORP         | Jablonec nad Nisou                     | senioři  | osoby s alzheimerovou demencí a jinými typy demencí (neurodegenerativní onemocnění) | 17,565                | 36             | 12 759 864        | 8 264 516   | 4 495 348                    |          |
| <b>Domov důchodců Jindřichovice pod Smrkem, p. o.</b>               | 71220046 | Domov důchodců Jindřichovice pod Smrkem, p.o.                | 9266427        | Pobytová | Z2          | ORP         | Frýdlant                               | senioři, osoby s chronickým duševním onemocněním | osoby s alzheimerovou demencí a jinými typy demencí (neurodegenerativní onemocnění) | 25,16                 | 52             | 19 960 007        | 5 073 311   | 14 886 696                   |          |
| <b>Domov důchodců Rokytnice nad Jizerou, příspěvková organizace</b> | 85782    | Domov důchodců Rokytnice nad Jizerou, příspěvková organizace | 8760544        | Pobytová | Z2          | ORP         | Jilemnice                              | senioři  | osoby s alzheimerovou demencí a jinými typy demencí (neurodegenerativní onemocnění) | 26,925                | 45             | 18 613 438        | 6 335 333   | 12 278 105                   |          |

|   |          |  |                      |          |       |     |            |   |   |       |    |            |            |            |   |
|---|----------|--|----------------------|----------|-------|-----|------------|---|---|-------|----|------------|------------|------------|---|
| <b>Domov důchodců Sloup v Čechách, příspěvková organizace</b>           | 48282928 | Domov důchodců Sloup v Čechách, příspěvková organizace           | 9835515              | Pobytová | Z2v   | ORP | Česká Lípa | osoby ohrožené závislostí nebo závislé na návykových látkách, senioři   | osoby s Alzheimerovou demencí a jinými typy demencí (neurodegenerativní onemocnění) | 41    | 80 | 31 624 722 | 19 810 174 | 11 814 548 | Ukončení registrace domov pro seniory a přesunutí celkové kapacity 60 lůžek do domova se zvláštním režimem. Změna cílové skupiny uživatelů. |
| <b>Domov pro seniory Vratislavice nad Nisou, příspěvková organizace</b> | 71220038 | Domov pro seniory Vratislavice nad Nisou, příspěvková organizace | 9621480              | Pobytová | Z2    | ORP | Liberec    | senioři   | osoby s Alzheimerovou demencí a jinými typy demencí (neurodegenerativní onemocnění) | 29,75 | 60 | 27 139 452 | 12 443 496 | 14 695 956 |   |
| <b>Dům seniorů Liberec - Františkov, příspěvková organizace</b>         | 71220054 | Domov se zvláštním režimem                                       | 7326055              | Pobytová | Z2    | ORP | Liberec    | senioři   | osoby s Alzheimerovou demencí a jinými typy demencí (neurodegenerativní onemocnění) | 26,5  | 34 | 17 091 837 | 11 008 036 | 6 083 801  |   |
| <b>PAMPELIŠKA, o.p.s.</b>   | 27284506 | Pampeliška - domov pro seniory se zvláštním režimem              | 2572767 - v přípravě | Pobytová | P/Z2v | ORP | Česká Lípa | osoby s chronickým duševním onemocněním   | osoby s Alzheimerovou demencí a jinými typy demencí (neurodegenerativní onemocnění) | 19,5  | 36 | 13 215 312 | 7 308 033  | 5 907 279  | pro zařazení do Základní sítě je nutná řádná registrace   |
| <b>Rodina24</b>   | 22829903 | Vila Vitae   | v přípravě           | Pobytová | P/Z2v | ORP | Liberec    | osoby s chronickým duševním onemocněním, osoby s chronickým onemocněním, osoby s jiným zdravotním postižením, senioři | osoby s Alzheimerovou demencí a jinými typy demencí (neurodegenerativní onemocnění) | 18,5  | 39 | 13 899 600 | 8 283 600  | 5 616 000  | změna identifikátoru v červnu 2015  |



|   |        |                        |         |          |    |     |        |         |   |        |    |            |            |           |
|---|--------|------------------------|---------|----------|----|-----|--------|---------|---|--------|----|------------|------------|-----------|
| <b>Sociální služby Semily</b>           | 854930 | Sociální služby Semily | 2308616 | Pobytová | Z1 | ORP | Semily | senioři | osoby s alzheimerovou demencí a jinými typy demencí (neurodegenerativní onemocnění) | 12,6   | 24 | 7 935 059  | 4 835 595  | 3 099 464 |
| <b>Zdravotně sociální služby Turnov</b> | 854883 | Domov důchodců Pohoda  | 9274680 | Pobytová | Z1 | ORP | Turnov | senioři | osoby s alzheimerovou demencí a jinými typy demencí (neurodegenerativní onemocnění) | 23,299 | 42 | 17 467 286 | 10 029 031 | 7 438 255 |

|   |           |
|---|-----------|
| <b>Celkem</b>   | <b>11</b> |
| <b>z toho rozvojových záměrů na novou sociální službu</b>         | <b>2</b>  |
| <b>z toho rozvojových záměrů u sociální služby zařazené do ZS</b> | <b>1</b>  |
| <b>z toho s výhradou</b>  | <b>1</b>  |
| <b>Celkem sociálních služeb</b>                                   | <b>9</b>  |

|               |              |            |
|---------------|--------------|------------|
| <b>Celkem</b> | <b>271,6</b> | <b>507</b> |
|---------------|--------------|------------|

## Chráněné bydlení § 51

Chráněné bydlení je **pobytová služba** poskytovaná osobám, které mají sníženou soběstačnost z důvodu zdravotního postižení nebo chronického onemocnění, včetně duševního onemocnění, jejichž situace vyžaduje pomoc jiné fyzické osoby. Chráněné bydlení má formu skupinového, popřípadě individuálního bydlení.

| Poskytovatel - název                                    | IČ       | Služba - název                               | Služba - číslo | Formy    | Úroveň sítě | Regionalita | Působnost (místo poskytování služby P) | Cílová skupina                          | Specifická cílová skupina         | PvP přepočít - úvazky | Kapacita lůžek | Vypočtené náklady | Deklarované příjmy služby poskytovatelem (úhrady od uživatelů a ZP) | Vypočtená vyrovnávací platba |
|---|----------|--|----------------|----------|-------------|-------------|--|---|-----------------------------------|-----------------------|----------------|-------------------|---|------------------------------|
| <b>DH Liberec, p.s.</b>                                 | 27298523 | Chráněné bydlení                             | 7044506        | Pobytová | Z1          | ORP         | Liberec                                | osoby s mentálním postižením            |                                   | 17,75                 | 51             | 10 374 664        | 6 194 239   | 4 180 425                    |
| <b>Dolmen, o.p.s. Agentura pro chráněné bydlení</b>     | 27291049 | Dolmen, o.p.s. Agentura pro chráněné bydlení | 5227172        | Pobytová | Z1          | ORP         | Česká Lípa, Liberec                    | osoby s mentálním postižením            | osoby s psychiatrickými poruchami | 16,6                  | 30             | 9 750 517         | 2 455 908   | 7 294 609                    |
| <b>Domov a Centrum aktivity, příspěvková organizace</b> | 71220097 | Domov a Centrum aktivity, p.o. chráněné byty | 4890597        | Pobytová | Z1          | ORP         | Liberec                                | osoby s mentálním postižením            |                                   | 3,3                   | 14             | 2 911 964         | 1 248 112   | 1 663 852                    |
| <b>FOKUS Liberec o.p.s.</b>                             | 46749411 | Chráněné bydlení pro duševně nemocné         | 3865693        | Pobytová | Z1          | ORP         | Česká Lípa                             | osoby s chronickým duševním onemocněním |                                   | 3,625                 | 18             | 2 355 291         | 864 324   | 1 490 967                    |

|                                 |          |
|---------------------------------|----------|
| <b>Celkem sociálních služeb</b> | <b>4</b> |
|---------------------------------|----------|

|               |               |            |
|---------------|---------------|------------|
| <b>Celkem</b> | <b>41,275</b> | <b>113</b> |
|---------------|---------------|------------|

## Sociální služby poskytované ve zdravotnických zařízeních § 52

Ve zdravotnických zařízeních lůžkové péče se poskytují pobytové sociální služby osobám, které již nevyžadují lůžkovou péči, ale vzhledem ke svému zdravotnímu stavu nejsou schopny se obejít bez pomoci jiné fyzické osoby a nemohou být proto propuštěny ze zdravotnického zařízení lůžkové péče do doby, než jim je zabezpečena pomoc osobou blízkou nebo jinou fyzickou osobou nebo zajištěno poskytování terénních nebo ambulantních sociálních služeb anebo pobytových sociálních služeb v zařízeních sociálních služeb.

| Poskytovatel - název                                | IČ       | Služba - název  | Služba - číslo | Formy    | Úroveň sítě | Regionalita | Působnost (místo poskytování služby P) | Cílová skupina   | Specifická cílová skupina   | PvP přepočít - úvazky | Kapacita počet lůžek | Vypočtené náklady | Deklarované příjmy služby poskytovatelem (úhrady od uživatelů a ZP) | Vypočtená vyrovnávací platba |
|---|----------|---|----------------|----------|-------------|-------------|--|--|---|-----------------------|----------------------|-------------------|---|------------------------------|
| <b>Nemocnice Frýdlant s. r. o.</b>                  | 47311576 | Nemocnice Frýdlant s. r. o.   | 3666830        | Pobytová | Z2          | ORP         | Frýdlant                               | senioři, , osoby s chronickým onemocněním, osoby s jiným zdravotním postižením | osoby s Alzheimerovou demencí a jinými typy demencí (neurodegenerativní onemocnění) | 1,185                 | 2                    | 478 504           | 247 651   | 230 854                      |
| <b>Nemocnice Jablonec nad Nisou, p. o.</b>          | 829838   | Sociální služby poskytované ve zdravotnických zařízeních ústavní péče | 3702507        | Pobytová | Z2          | ORP         | Jablonec nad Nisou                     | senioři, , osoby s chronickým onemocněním, osoby s jiným zdravotním postižením |   | 3,03                  | 5                    | 1 727 478         | 1 026 478   | 701 000                      |
| <b>Nemocnice následné péče Lomnice nad Popelkou</b> | 854875   | Nemocnice následné péče s poliklinikou Lomnice nad Popelkou           | 3682159        | Pobytová | Z2          | ORP         | Lomnice nad Popelkou                   | senioři  |   | 2,5                   | 4                    | 1 239 636         | 528 857   | 710 779                      |
| <b>Nemocnice s poliklinikou Česká Lípa, a. s.</b>   | 27283518 | Nemocnice s poliklinikou Česká Lípa                                   | 4501907        | Pobytová | Z2          | ORP         | Česká Lípa                             | osoby se zdravotním postižením   |   | 0,4                   | 5                    | 1 848 000         | 472 446   | 1 375 554                    |

|                                 |          |
|---------------------------------|----------|
| <b>Celkem sociálních služeb</b> | <b>4</b> |
|---------------------------------|----------|

|               |              |    |
|---------------|--------------|----|
| <b>Celkem</b> | <b>7,115</b> | 16 |
|---------------|--------------|----|

## Raná péče § 54

Raná péče je terénní služba, popřípadě doplněná ambulantní formou služby, služba poskytovaná dítěti a rodičům dítěte ve věku do 7 let, které je zdravotně postižené, nebo jehož vývoj je ohrožen v důsledku nepříznivého zdravotního stavu. Služba je zaměřena na podporu rodiny a podporu vývoje dítěte s ohledem na jeho specifické potřeby.

| Poskytovatel - název                            | IČ       | Služba - název                           | Služba - číslo | Formy               | Úroveň sítě | Regionalita | Působnost      | Cílová skupina   | Specifická cílová skupina              | PvP přepočít - úvazky | Vypočtené náklady | Deklarované příjmy služby poskytovatelem (úhrady od uživatelů a ZP) | Vypočtená vyrovnávací platba |
|---|----------|--|----------------|---------------------|-------------|-------------|----------------|--|--|-----------------------|-------------------|---|------------------------------|
| <b>Centrum pro dětský sluch Tamtam, o.p.s.</b>  | 499811   | Raná péče Čechy                          | 5002625        | Terénní ,Ambulantní | Z2          | kraj        | Liberecký kraj | osoby se sluchovým postižením, osoby s kombinovaným postižením, rodiny s dítětem/děťmi   |  | 0,36                  | 356 400           | 0   | 356 400                      |
| <b>Středisko pro ranou péči Liberec, o.p.s.</b> | 28731191 | Středisko pro ranou péči Liberec, o.p.s. | 3959325        | Ambulantní ,Terénní | Z1          | kraj        | Liberecký kraj | osoby s kombinovaným postižením, osoby s mentálním postižením, osoby s tělesným postižením, osoby se sluchovým postižením, osoby se zrakovým postižením, osoby v krizi, rodiny s dítětem/děťmi | osoby s poruchami autistického spektra | 7,5                   | 5 880 000         | 0   | 5 880 000                    |

|                                 |          |
|---------------------------------|----------|
| <b>Celkem sociálních služeb</b> | <b>2</b> |
|---------------------------------|----------|

|               |             |
|---------------|-------------|
| <b>Celkem</b> | <b>7,86</b> |
|---------------|-------------|

## Telefonická krizová pomoc § 55

Služba telefonické krizové pomoci je terénní služba poskytovaná na přechodnou dobu osobám, které se nacházejí v situaci ohrožení zdraví nebo života nebo v jiné obtížné životní situaci, kterou přechodně nemohou řešit vlastními silami.

| Poskytovatel - název   | IČ       | Služba - název   | Služba - číslo | Formy   | Úroveň sítě | Regionalita | Působnost      | Cílová skupina   | PvP přepočít - úvazky | Vypočtené náklady | Deklarované příjmy služby poskytovatelem (úhrady od uživatelů a ZP) | Vypočtená vyrovnávací platba |
|--|----------|--|----------------|---------|-------------|-------------|----------------|--|-----------------------|-------------------|---|------------------------------|
| <b>Centrum intervenčních a psychosociálních služeb Libereckého kraje, příspěvková organizace</b> | 70868476 | Linka důvěry   | 5393471        | Terénní | Z1          | kraj        | Liberecký kraj | osoby v krizi, děti a mládež ve věku od 6 do 26 let ohrožené společ. nežádoucími jevy, osoby s chronickým duševním onemocněním, osoby s tělesným postižením, osoby se zdravotním postižením, osoby se zrakovým postižením, osoby, které vedou rizikový způsob života nebo jsou tímto způsobem života ohroženy, pachatelé trestné činnosti, rodiny s dítětem/děťmi, etnické menšiny, oběti domácího násilí, oběti trestné činnosti, osoby ohrožené závislostí nebo závislé na návykových látkách, senioři | 5,08                  | 2 811 009         | 0   | 2 811 009                    |
| <b>Život 90, spolek</b>  | 571709   | Nepřetržitá telefonická krizová pomoc pro seniory a jejich blízké - senior telefon - 800 157 157 | 4892203        | Terénní | Z2          | kraj        | Liberecký kraj | senioři  | 1                     | 276 100           | 0   | 276 100                      |

|                                 |          |
|---------------------------------|----------|
| <b>Celkem sociálních služeb</b> | <b>2</b> |
|---------------------------------|----------|

|               |             |
|---------------|-------------|
| <b>celkem</b> | <b>6,08</b> |
|---------------|-------------|

## Tlumočnické služby § 56

Tlumočnické služby jsou terénní, popřípadě ambulantní služby poskytované osobám s poruchami komunikace způsobenými především smyslovým postižením, které zamezuje běžné komunikaci s okolím bez pomoci jiné fyzické osoby.

| Poskytovatel - název   | IČ       | Služba - název                    | Služba - číslo | Formy   | Úroveň sítě | Regionalita | Působnost   | Cílová skupina   | PvP přepočít - úvazky | Vypočtené náklady | Deklarované příjmy služby poskytovatelem (úhrady od uživatelů a ZP) | Vypočtená vyrovnávací platba |
|--|----------|-----------------------------------|----------------|---------|-------------|-------------|---|--|-----------------------|-------------------|---|------------------------------|
| <b>CENTRUM PRO ZDRAVOTNĚ POSTIŽENÉ Libereckého kraje, o.p.s.</b> | 26593980 | Tlumočnické služby Liberecký kraj | 2453453        | Terénní | Z2          | ORP         | Tanvald, Jablonec nad Nisou, Semily, Jilemnice, Česká Lípa, Liberec, Nový Bor, Turnov | osoby se sluchovým postižením, osoby s kombinovaným postižením | 0,8                   | 390 000           | 0   | 390 000                      |
| <b>Česká unie neslyšících</b>                                    | 675547   | CZSP ČUN                          | 5839760        | Terénní | Z1          | ORP         | Jablonec nad Nisou, Semily, Česká Lípa, Liberec                                       | osoby s kombinovaným postižením, osoby se sluchovým postižením | 6,46                  | 80 374            | 0   | 80 374                       |

|                                 |          |
|---------------------------------|----------|
| <b>Celkem sociálních služeb</b> | <b>2</b> |
|---------------------------------|----------|

|               |             |
|---------------|-------------|
| <b>Celkem</b> | <b>7,26</b> |
|---------------|-------------|

## Azylové domy § 57

Azylové domy poskytují pobytové služby na přechodnou dobu osobám v nepříznivé sociální situaci spojené se ztrátou bydlení.

| Poskytovatel - název  | IČ       | Služba - název                                     | Služba - číslo | Formy    | Úroveň sítě | Regionalita | Působnost (místo poskytování služby) | Cílová skupina   | PvP přepočet - úvazky | Kapacita lůžek | Vypočtené náklady | Deklarované příjmy služby poskytovatelem (úhrady od uživatelů a ZP) | Vypočtená vyrovnávací platba | Komentář  |
|---|----------|--|----------------|----------|-------------|-------------|--------------------------------------|--|-----------------------|----------------|-------------------|---|------------------------------|---|
| Farní charita Česká Lípa  | 70226148 | Azylový dům Jonáš                                  | 1297986        | Pobytová | Z1          | ORP         | Česká Lípa, Nový Bor                 | oběti domácího násilí, rodiny s dítětem/děťmi, osoby bez přístřeší | 11,35                 | 68             | 5 549 536         | 778 469   | 4 771 067                    |   |
| <b>NADĚJE o.s.</b>  | 570931   | Dům Naděje Jablonec nad Nisou                      | 5918012        | Pobytová | Z1          | ORP         | Jablonec nad Nisou                   | oběti trestné činnosti, osoby v krizi, osoby bez přístřeší         | 4,05                  | 36             | 2 586 000         | 492 660   | 2 093 340                    | Rozvojový záměr - rozšíření kapacity o 10 lůžek (registrace 2015) |
| <b>Návrat, o.p.s.</b>   | 27323773 | Návrat, o.p.s.                                     | 6224406        | Pobytová | Z1          | ORP         | Liberec                              | osoby bez přístřeší, osoby v krizi                                 | 6                     | 25             | 3 253 534         | 246 636   | 3 006 898                    |   |
| <b>Oblastní charita Liberec</b>                                 | 26520699 | Domov pro matky s dětmi v tísní - Domov sv. Moniky | 3146268        | Pobytová | Z1          | ORP         | Liberec                              | osoby bez přístřeší - matky s dětmi                                | 6,5                   | 17             | 3 157 256         | 271 790   | 2 885 466                    |   |
| <b>Oblastní charita Liberec</b>                                 | 26520699 | Domov pro matky s dětmi v tísní - Domov sv. Anny   | 9958898        | Pobytová | Z1          | ORP         | Liberec                              | osoby bez přístřeší - matky s dětmi                                | 4,65                  | 17             | 2 953 359         | 275 471   | 2 677 888                    |   |
| <b>Sociální služby města České Lípy, příspěvková organizace</b> | 72745339 | Dům humanity                                       | 6732891        | Pobytová | Z1          | ORP         | Česká Lípa                           | osoby bez přístřeší  | 6,4                   | 28             | 3 443 271         | 291 127   | 3 152 144                    |   |
| <b>Sociální služby města České Lípy, příspěvková organizace</b> | 72745339 | Dům rychlé pomoci                                  | 8170444        | Pobytová | Z1          | ORP         | Česká Lípa                           | osoby bez přístřeší  | 1                     | 12             | 1 604 165         | 125 547   | 1 478 618                    |   |

|  |          |
|--|----------|
| <b>Celkem sociálních služeb</b>                                  | <b>7</b> |
| <b>z toho rozvojový záměr u sociálních služeb zařazené do ZS</b> | <b>1</b> |

|               |              |            |
|---------------|--------------|------------|
| <b>Celkem</b> | <b>39,95</b> | <b>203</b> |
|---------------|--------------|------------|

## Domy na půl cesty § 58

Domy na půl cesty poskytují pobytové služby zpravidla pro osoby do 26 let věku, které po dosažení zletilosti opouštějí školská zařízení pro výkon ústavní nebo ochranné výchovy, popřípadě pro osoby z jiných zařízení pro péči o děti a mládež, a pro osoby, které jsou propuštěny z výkonu trestu odnětí svobody nebo ochranné léčby. Způsob poskytování sociálních služeb v těchto zařízeních je přizpůsoben specifickým potřebám těchto osob.

| Poskytovatel - název   | IČ       | Služba - název           | Služba - číslo | Formy    | Úroveň sítě | Regionalita | Působnost             | Cílová skupina   | PvP přepočít - úvazky | Kapacita lůžek | Vypočtené náklady | Deklarované příjmy služby poskytovatelem (úhrady od uživatelů a ZP) | Vypočtená vyrovnávací platba | Komentář  |
|------------------------|----------|--------------------------|----------------|----------|-------------|-------------|-----------------------|--|-----------------------|----------------|-------------------|---|------------------------------|---|
| <b>Most k naději</b>   | 63125137 | Dům na půl cesty         | 1220799        | Pobytová | Z1          | kraj        | Liberecký kraj        | osoby do 26 let věku opouštějící školská zařízení pro výkon ústavní péče | 3,04                  | 10             | 1 570 185         | 206 941   | 1 363 244                    |   |
| <b>Snílek o. p. s.</b> | 26640007 | Snílkův dům na půl cesty | v přípravě     | Pobytová | P/Z2v       | PO1         | Jablonec v Podještědí | osoby do 26 let věku opouštějící školská zařízení pro výkon ústavní péče | 0,6                   | 2              | 461 000           | 72 000  | 389 000                      | Registrace 10 lůžek v roce 2015, zařazeny do ZS 2 lůžka |

|  |          |
|--|----------|
| <b>Celkem</b>  | <b>2</b> |
| <b>z toho rozvojový záměr na novou sociální službu</b> | <b>1</b> |
| <b>Celkem sociálních služeb</b>                        | <b>1</b> |

|               |             |           |
|---------------|-------------|-----------|
| <b>Celkem</b> | <b>3,64</b> | <b>12</b> |
|---------------|-------------|-----------|



## Kontaktní centra § 59

Kontaktní centra jsou nízkoprahová zařízení poskytující ambulantní, popřípadě terénní služby osobám ohroženým závislostí na návykových látkách. Cílem služby je snižování sociálních a zdravotních rizik spojených se zneužíváním návykových látek.

| Poskytovatel - název | IČ       | Služba - název   | Služba - číslo | Formy      | Úroveň sítě | Regionalita | Působnost (místo poskytování sociální služby - A) | Cílová skupina   | PvP přepočít - úvazky | Vypočtené náklady | Deklarované příjmy služby poskytovatelem (úhrady od uživatelů a ZP) | Vypočtená vyrovnávací platba |
|----------------------|----------|--|----------------|------------|-------------|-------------|---|--|-----------------------|-------------------|---|------------------------------|
| <b>Most k naději</b> | 63125137 | Kontaktní centrum pro lidi ohrožené drogou - kontaktní centrum | 1229581        | Ambulantní | Z1          | ORP         | Liberec   | osoby ohrožené závislostí nebo závislé na návykových látkách | 2,375                 | 2 390 951         | 0   | 2 390 951                    |
| <b>Most k naději</b> | 63125137 | K-centrum - Centrum pro drogové závislosti - kontaktní centrum | 3801846        | Ambulantní | Z1          | ORP         | Česká Lípa  | osoby ohrožené závislostí nebo závislé na návykových látkách | 2,65                  | 1 814 406         | 0   | 1 814 406                    |

|                                 |          |
|---------------------------------|----------|
| <b>Celkem sociálních služeb</b> | <b>2</b> |
|---------------------------------|----------|

|               |              |
|---------------|--------------|
| <b>Celkem</b> | <b>5,025</b> |
|---------------|--------------|

## Intervenční centra § 60a

Intervenční centrum poskytuje pomoc obětem domácího násilí, veškeré služby jsou bezplatné, anonymní a diskrétní. Sociální služby v intervenčním centru jsou poskytovány jako služby ambulantní, terénní, příp. pobytové.

| Poskytovatel - název  | IČ       | Služba - název      | Služba - číslo | Formy               | Úroveň sítě | Regionalita | Působnost      | Cílová skupina        | PvP přepočít - úvazky | Vypočtené náklady | Deklarované příjmy služby poskytovatelem (úhrady od uživatelů a ZP) | Vypočtená vyrovnávací platba |
|---|----------|---------------------|----------------|---------------------|-------------|-------------|----------------|-----------------------|-----------------------|-------------------|---|------------------------------|
| Centrum intervenčních a psychosociálních služeb Libereckého kraje, příspěvková organizace | 70868476 | Intervenční centrum | 1701584        | Ambulantní ,Terénní | Z1          | kraj        | Liberecký kraj | oběti domácího násilí | 2,1                   | 1 844 537         | 0   | 1 844 537                    |

|                                 |          |
|---------------------------------|----------|
| <b>Celkem sociálních služeb</b> | <b>1</b> |
|---------------------------------|----------|

|               |            |
|---------------|------------|
| <b>Celkem</b> | <b>2,1</b> |
|---------------|------------|

## Nízkoprahová denní centra § 61

Nízkoprahová denní centra poskytují ambulantní, popřípadě terénní služby pro osoby bez přístřeší, kterým pomáhají k uspokojení základních životních potřeb. Dále mohou zprostředkovávat pobyt v noclehárnách a azylových domech.

| Poskytovatel - název | IČ     | Služba - název                          | Služba - číslo | Formy      | Úroveň sítě | Regionalita | Působnost (místo poskytování služby - (A)) | Cílová skupina                     | PvP přepočít - úvazky | Kapacita počtu uživatelů | Vypočtené náklady | Deklarované příjmy služby poskytovatelem (úhrady od uživatelů a ZP) | Vypočtená vyrovnávací platba | Komentář   |
|----------------------|--------|---|----------------|------------|-------------|-------------|--|------------------------------------|-----------------------|--------------------------|-------------------|---|------------------------------|--|
| <b>NADĚJE o.s.</b>   | 570931 | Dům Naděje Jablonec nad Nisou           | 1020591        | Ambulantní | Z1          | ORP         | Liberec                                    | osoby bez přístřeší, osoby v krizi | 2,65                  | 35                       | 2 612 223         | 0   | 2 474 723                    | Rozvojový záměr - rozšíření kapacity o 5 uživatelů (registrace 2015), 2015 - rozvojový audit |
| <b>NADĚJE o.s.</b>   | 570931 | Středisko Naděje Liberec - Valdštejnská | 2481915        | Ambulantní | Z1          | ORP         | Jablonec nad Nisou                         | osoby bez přístřeší, osoby v krizi | 3,5                   | 40                       | 3 221 181         | 0   | 3 221 181                    | 2015 - rozvojový audit   |

|   |          |
|---|----------|
| <b>Počet služeb</b>                                   | <b>2</b> |
| <b>z toho rozvojový záměr u stávající služby v ZS</b> | <b>1</b> |

|                         |             |           |
|-------------------------|-------------|-----------|
| <b>Celková kapacita</b> | <b>6,15</b> | <b>75</b> |
|-------------------------|-------------|-----------|

## Nízkoprahová zařízení pro děti a mládež § 62

Nízkoprahová zařízení pro děti a mládež poskytují ambulantní, popřípadě terénní služby dětem ve věku od 6 do 26 let ohroženým společensky nežádoucími jevy. Cílem služby je zlepšit kvalitu jejich života předcházením nebo snížením sociálních a zdravotních rizik souvisejících se způsobem jejich života, umožnit jim lépe se orientovat v jejich sociálním prostředí a vytvářet podmínky k řešení jejich nepříznivé sociální situace. Služba může být poskytována osobám anonymně.

| Poskytovatel - název                                 | IČ       | Služba - název                                      | Služba - číslo | Formy               | Úroveň sítě | Regionality | Působnost (místo poskytování služby - A) | Cílová skupina   | PvP přepočít - úvazky | Kapacita a počtu uživatelů (A) | Kapacita počtu uživatelů (T) | Vypočtené náklady | Deklarované příjmy služby poskytovatelem (úhrady od uživatelů a ZP) | Vypočtená vyrovnávací platba | Komentář                                      |
|--|----------|---|----------------|---------------------|-------------|-------------|--|--|-----------------------|--------------------------------|------------------------------|-------------------|---|------------------------------|---|
| <b>Člověk v tísní, o.p.s.</b>                        | 25755277 | Člověk v tísní, o.p.s., Programy sociální integrace | 5235056        | Ambulantní          | Z1          | PO2         | Liberec                                  | děti a mládež ve věku od 6 do 26 let ohrožené společ. nežádoucími jevy   | 2                     | 20                             |                              | 1 373 000         | 0   | 1 373 000                    |   |
| <b>Diakonie ČCE - středisko v Jablonci nad Nisou</b> | 73633992 | Nízkoprahové zařízení pro děti a mládež Kruháč      | 3428319        | Ambulantní ,Terénní | Z1          | PO2         | Jablonec nad Nisou                       | děti a mládež ve věku od 6 do 26 let ohrožené společ. nežádoucími jevy   | 5                     | 35                             | 35                           | 1 785 109         | 0   | 1 785 109                    |   |
| <b>Farní charita Česká Lípa</b>                      | 70226148 | Klub KOULE Nízkoprahové zařízení pro děti a mládež  | 6790491        | Ambulantní ,Terénní | Z1          | PO2         | Česká Lípa                               | děti a mládež ve věku od 6 do 26 let ohrožené společ. nežádoucími jevy   | 3,75                  | 35                             | 45                           | 2 162 458         | 0   | 2 162 458                    |   |
| <b>MAJÁK o.p.s.</b>                                  | 25405276 | NZDM Zapes  | 6714275        | Ambulantní ,Terénní | Z1          | PO2         | Liberec                                  | děti a mládež ve věku od 6 do 26 let ohrožené společ. nežádoucími jevy, osoby žijící v sociálně vyloučených komunitách, osoby, které vedou rizikový způsob života nebo jsou tímto způsobem života ohroženy, osoby ohrožené závislostí nebo závislé na návykových látkách | 6,5                   | 40                             | 35                           | 2 250 000         | 0   | 2 250 000                    |   |
| <b>MAJÁK o.p.s.</b>                                  | 25405276 | NZDM Voraz  | 6899978        | Ambulantní ,Terénní | Z1          | PO2         | Nové Město pod Smrkem                    | děti a mládež ve věku od 6 do 26 let ohrožené společ. nežádoucími jevy, osoby žijící v sociálně vyloučených komunitách, osoby, které vedou rizikový způsob života nebo jsou tímto způsobem života ohroženy, osoby ohrožené závislostí nebo závislé na návykových látkách | 3                     | 25                             | 10                           | 1 570 000         | 0   | 1 570 000                    |   |
| <b>MAJÁK o.p.s.</b>                                  | 25405276 | NZDM Vagón  | 8975100        | Ambulantní ,Terénní | Z1          | PO2         | Hrádek nad Nisou                         | děti a mládež ve věku od 6 do 26 let ohrožené společ. nežádoucími jevy   | 2,5                   | 35                             | 35                           | 1 155 000         | 0   | 1 350 000                    | rozvojový záměr - rozšíření formy poskytování |

|                                |          |  |         |                      |       |     |                       |  |      |    |    |           |   |           |   |
|--------------------------------|----------|--|---------|----------------------|-------|-----|-----------------------|--|------|----|----|-----------|---|-----------|---|
|                                |          |  |         |                      |       |     |                       |  |      |    |    |           |   |           | ambulantní s kapacitou 35 uživatelů, nový identifikátor |
| <b>Občanské sdružení LAMPA</b> | 22889159 | Centrum LAMPA  | 1457407 | Ambulantní           | Z2v   | PO2 | Mimoň                 | děti a mládež ve věku od 6 do 26 let ohrožené společ. nežádoucími jevy | 2,75 | 20 |    | 1 374 000 | 0 | 1 374 000 | rozvojový audit 2015                                    |
| <b>Oblastní charita Most</b>   | 70828920 | Nízkoprahové zařízení pro děti a mládež Drak                       | 1807508 | Ambulantní ,Terénní  | Z1    | PO1 | Ralsko                | děti a mládež ve věku od 6 do 26 let ohrožené společ. nežádoucími jevy | 5    | 18 | 18 | 1 700 000 | 0 | 1 700 000 |   |
| <b>Oblastní charita Most</b>   | 70828920 | Nízkoprahová zařízení pro děti a mládež Zákupák                    | 8501960 | Ambulantní           | Z2v   | PO1 | Zákupy                | děti a mládež ve věku od 6 do 26 let ohrožené společ. nežádoucími jevy | 1,8  | 10 |    | 1 200 000 | 0 | 1 200 000 | rozvojový audit 2015                                    |
| <b>Oblastní charita Most</b>   | 70828920 | Nízkoprahové zařízení pro děti a mládež Tanvald                    | 8696715 | Ambulantní ,Terénní  | Z1    | PO2 | Tanvald               | děti a mládež ve věku od 6 do 26 let ohrožené společ. nežádoucími jevy | 4    | 18 | 18 | 1 600 000 | 0 | 1 600 000 |   |
| <b>SANREPO, o.p.s.</b>         | 22796932 | SANREPO, o.p.s. Nízkoprahové zařízení pro děti a mládež Sanrepáček | 6877163 | Ambulantní           | Z1    | PO2 | Jablonné v Podještědí | děti a mládež ve věku od 6 do 26 let ohrožené společ. nežádoucími jevy | 2,3  | 15 |    | 1 400 000 | 0 | 1 400 000 |   |
| <b>Rodina v centru</b>         | 27004295 | Nízkoprahová zařízení pro děti a mládež v přípravě                 |         | Ambulantní , terénní | P/Z2v | PO2 | Nový Bor              | děti a mládež ve věku od 6 do 26 let ohrožené společ. nežádoucími jevy | 3    | 30 | 30 | 1 250 000 | 0 | 1 250 000 | nedostupná sociální služba v lokalitě                   |

|   |           |
|---|-----------|
| <b>Celkem</b>   | <b>12</b> |
| <b>z toho s výhradou</b>                                    | <b>2</b>  |
| <b>z toho rozvojový záměr na novou sociální službu</b>      | <b>1</b>  |
| <b>z toho rozvojový záměr sociální služby zařazené v ZS</b> | <b>1</b>  |
| <b>Celkem sociálních služeb</b>                             | <b>11</b> |

|               |             |            |            |
|---------------|-------------|------------|------------|
| <b>Celkem</b> | <b>41,6</b> | <b>301</b> | <b>226</b> |
|---------------|-------------|------------|------------|

## Noclehárny § 63

Noclehárny poskytují ambulantní služby osobám bez přístřeší, které mají zájem o využití hygienického zařízení a přenocování. Cílem služby je, aby uživatelé přečkali noc v bezpečném prostředí, měli možnost osobní hygieny, získali základní informace pro řešení své nepříznivé sociální situace

| Poskytovatel - název | IČ     | Služba - název                             | Služba - číslo | Formy | Úroveň sítě | Regionalita | Působnost (místo poskytování služby - A, P) | Cílová skupina  | PvP přepočít - úvazky | Kapacita počtu lůžek (uživatelů) | Vypočtené náklady | Deklarované příjmy služby poskytovatelem (úhrady od uživatelů a ZP) | Vypočtená vyrovnávací platba | Komentář   |
|----------------------|--------|--|----------------|-------|-------------|-------------|---|---|-----------------------|----------------------------------|-------------------|---|------------------------------|--|
| <b>NADĚJE o.s.</b>   | 570931 | Dům Naděje Jablonec nad Nisou - noclehárna | 1303151        | A     | Z1          | ORP         | Jablonec nad Nisou                          | osoby bez přístřeší, oběti domácího násilí, osoby v krizi | 1,65                  | 25                               | 1 242 000         | 173 370   | 1 068 630                    | Rozvojový záměr - rozšíření kapacity o 5 lůžek (registrace 2015) |
| <b>NADĚJE o.s.</b>   | 570931 | Středisko Naděje Liberec - noclehárna      | 3822869        | A     | Z1          | ORP         | Liberec                                     | osoby bez přístřeší, osoby v krizi                        | 1,65                  | 24                               | 970 000           | 192 380   | 777 620                      | Navýšení počtu pracovníků v návaznosti na výsledky auditu        |

|  |          |
|--|----------|
| <b>Počet služeb</b>                                      | <b>2</b> |
| <b>z toho rozvojový záměr u zařazené sociální služby</b> | <b>2</b> |

|                         |            |           |
|-------------------------|------------|-----------|
| <b>Celková kapacita</b> | <b>3,3</b> | <b>49</b> |
|-------------------------|------------|-----------|

## Služby následné péče § 64

Služby následné péče jsou ambulantní nebo pobytové služby poskytované osobám závislým na návykových látkách, které absolvovaly ústavní léčbu ve zdravotnickém zařízení, absolvovaly ambulantní léčbu nebo se jí podrobují, nebo osobám, které abstíní. (Tyto služby mohou být poskytovány také osobám s chronickým duševním onemocněním).

| Poskytovatel -<br>název | IČ       | Služba -<br>název                                      | Služba -<br>číslo | Formy                   | Úroveň<br>sítě | Regionalita | Působnost         | Cílová skupina   | PvP<br>přečet<br>- úvazky | Kapacita<br>počet<br>lůžek | Kapacita<br>počtu<br>uživatelů<br>(A) | Vypočtené<br>náklady | Deklarované<br>příjmy služby<br>poskytovatelem<br>(úhrady od<br>uživatelů a ZP) | Vypočtená<br>vyrovnávací<br>platba |
|-------------------------|----------|--|-------------------|-------------------------|----------------|-------------|-------------------|--|---------------------------|----------------------------|---------------------------------------|----------------------|---|------------------------------------|
| <b>ADVAITA, z. ú.</b>   | 65635591 | Centrum ambulantních<br>služeb - doléčovací<br>program | 4142726           | Pobytová<br>,Ambulantní | Z1             | kraj        | Liberecký<br>kraj | osoby ohrožené<br>závislostí nebo<br>závislé na<br>návykových<br>látkách | 1,95                      | 10                         | 20                                    | 2 235 929            | 297 250   | 1 938 679                          |

|   |          |
|---|----------|
| <b>Celkem<br/>sociálních<br/>služeb</b> | <b>1</b> |
|---|----------|

|               |             |           |           |
|---------------|-------------|-----------|-----------|
| <b>Celkem</b> | <b>1,95</b> | <b>10</b> | <b>20</b> |
|---------------|-------------|-----------|-----------|

## Sociálně aktivizační služby pro rodiny s dětmi § 65

Sociálně aktivizační služby pro rodiny s dětmi jsou terénní, popřípadě ambulantní služby poskytované rodině s dítětem, u kterého je jeho vývoj ohrožen v důsledku dopadů dlouhodobě krizové sociální situace, kterou rodiče nedokáží sami bez pomoci překonat, a u kterého existují další rizika ohrožení jeho vývoje.

| Poskytovatel - název  | IČ       | Služba - název  | Služba - číslo | Formy               | Úroveň sítě | Regionalita | Působnost                                  | Cílová skupina   | Specifická cílová skupina              | PvP přepoč et - úvazky | Vypočtené náklady | Deklarované příjmy poskytovatelem (úhrady od uživatelů a ZP) | Vypočtená vyrovnávací platba | Komentář                            |
|---|----------|---|----------------|---------------------|-------------|-------------|--|--|--|------------------------|-------------------|--|------------------------------|-------------------------------------|
| <b>Asociace pomáhající lidem s autismem - APLA Praha, Střední Čechy, o.s.</b>                 | 26623064 | Sociálně aktivizační služby pro rodiny s dětmi (terénní)              | 7472903        | Terénní ,Ambulantní | Z2v         | kraj        | Liberecký kraj                             | rodiny s dítětem/dětmi   | osoby s poruchami autistického spektra | 0,299                  | 190 300           | 0  | 190 300                      | Nově zařazená sociální služba do ZS |
| <b>Asociace rodičů a přátel zdravotně postižených dětí v ČR, z.s. Klub Jablonec nad Nisou</b> | 60253177 | Sociálně aktivizační služby pro rodiny se zdravotně postiženými dětmi | 9452301        | Ambulantní ,Terénní | Z1          | ORP         | Jablonec nad Nisou                         | rodiny s dítětem/dětmi, osoby s kombinovaným postižením, osoby s mentálním postižením, osoby s tělesným postižením, osoby se zdravotním postižením, osoby se zrakovým postižením | osoby s poruchami autistického spektra | 0,75                   | 417 685           | 0  | 417 685                      |                                     |
| <b>Diakonie ČCE - středisko v Jablonci nad Nisou</b>  | 73633992 | – Sociálně aktivizační služby pro rodiny s dětmi                      | 7080749        | Terénní             | Z1          | PO2         | Jablonec nad Nisou                         | rodiny s dítětem/dětmi   |  | 1,7                    | 645 000           | 0  | 645 000                      |                                     |
| <b>Farní charita Česká Lípa</b>   | 70226148 | Startér   | 2925974        | Terénní ,Ambulantní | Z1          | ORP         | Nový Bor                                   | rodiny s dítětem/dětmi   |  | 3                      | 1 600 000         | 0  | 1 600 000                    |                                     |
| <b>Občanské sdružení COMPITUM</b>   | 26571129 | Sociálně aktivizační služby pro rodiny s dětmi                        | 6769479        | Terénní             | Z1          | ORP         | Jablonec nad Nisou, Železný Brod           | rodiny s dítětem/dětmi   |  | 4                      | 1 290 000         | 0  | 1 290 000                    |                                     |
| <b>Občanské sdružení D.R.A.K.</b>   | 26636328 | Sociálně aktivizační služby pro rodiny s dětmi D.R.A.K.               | 6374958        | Terénní ,Ambulantní | Z1          | PO2         | Liberec, Turnov, Tanvald, Hrádek nad Nisou | rodiny s dítětem/dětmi   |  | 4,7                    | 2 350 000         | 0  | 2 350 000                    |                                     |



|   |          |  |            |                     |       |     |                                |                        |  |     |           |   |           |                                       |
|---|----------|--|------------|---------------------|-------|-----|--------------------------------|------------------------|--|-----|-----------|---|-----------|---------------------------------------|
| <b>Rodina v centru</b>                          | 27004295 | Sociálně aktivizační služby pro rodiny s dětmi                 | v přípravě | Ambulantní, terénní | P/Z2v | PO2 | Nový Bor                       | rodiny s dětmi         |  | 3   | 1 050 000 | 0 | 1 050 000 | nedostupná sociální služba v lokalitě |
| <b>Středisko pro ranou péči Liberec, o.p.s.</b> | 28731191 | Středisko pro ranou péči Liberec, o.p.s., SAS pro rodiny s PAS | v přípravě | Ambulantní          | P/Z2v | ORP | Jablonec N/N, Liberec, Č. Lípa | rodiny s dítětem/děťmi | osoby s poruchami autistického spektra | 3,2 | 2 390 000 | 0 | 2 390 000 | návazná sociální služba na ranou péči |

|   |          |
|---|----------|
| <b>Celkem</b>   | <b>8</b> |
| <b>z toho s výhradou (zároveň nově zařazená do ZS)</b>    | <b>1</b> |
| <b>z toho rozvojových záměrů na novou sociální službu</b> | <b>2</b> |
| <b>Z toho nově zařazená sociální služba do ZS</b>         | <b>1</b> |
| <b>Celkem sociálních služeb</b>                           | <b>6</b> |

|               |              |
|---------------|--------------|
| <b>celkem</b> | <b>20,65</b> |
|---------------|--------------|

## Sociálně aktivizační služby pro seniory a osoby se zdravotním postižením § 66

Sociálně aktivizační služby jsou ambulantní, popřípadě terénní služby poskytované osobám v důchodovém věku nebo osobám se zdravotním postižením ohroženým sociálním vyloučením.

| Poskytovatel - název  | IČ       | Služba - název   | Služba - číslo | Formy               | Úroveň sítě | Regionalita | Působnost  | Cílová skupina   | Specifická cílová skupina   | PvP přepočít - úvazky | Vypočtené náklady | Deklarované příjmy služby poskytovatelem (úhrady od uživatele a ZP) | Vypočtená vyrovnávací platba |
|---|----------|--|----------------|---------------------|-------------|-------------|--|--|---|-----------------------|-------------------|---|------------------------------|
| <b>Asociace pomáhající lidem s autismem - APLA Praha, Střední Čechy, o.s.</b> | 26623064 | Sociálně aktivizační služby pro seniory a osoby se zdravotním postižením | 4319542        | Ambulantní          | Z2v         | kraj        | Liberecký kraj   | osoby se zdravotním postižením   | osoby s poruchami autistického spektra  | 0,21                  | 110 000           | 0   | 110 000                      |
| <b>Česká unie neslyšících</b>   | 675547   | CSS ČUN Liberec SAS  | 4756138        | Ambulantní ,Terénní | Z1          | ORP         | Jablonec nad Nisou, Česká Lípa, Liberec, Frýdlant                  | osoby s kombinovaným postižením, osoby se sluchovým postižením   |   | 1,57                  | 564 937           | 0   | 564 937                      |
| <b>FOKUS Liberec o.p.s.</b>   | 46749411 | sociálně aktivizační služby pro seniory a osoby se zdravotním postižením | 8000499        | Ambulantní ,Terénní | Z1          | ORP         | Tanvald, Jablonec nad Nisou, Česká Lípa, Liberec, Nový Bor, Turnov | osoby s chronickým duševním onemocněním  |   | 2,95                  | 1 302 458         | 0   | 1 302 458                    |
| <b>Občanské sdružení D.R.A.K.</b>   | 26636328 | Sociálně aktivizační služby pro seniory a osoby se zdravotním postižením | 8054292        | Ambulantní ,Terénní | Z1          | ORP         | Liberec, Turnov, Tanvald   | osoby se zdravotním postižením, osoby s kombinovaným postižením, osoby s tělesným postižením   |   | 1,2                   | 570 000           | 0   | 570 000                      |
| <b>Rodina24</b>   | 22829903 | Rodina24   | 6407777        | Terénní             | Z1          | ORP         | Tanvald, Liberec, Jablonec nad Nisou                               | osoby s chronickým duševním onemocněním, osoby s chronickým onemocněním, osoby s jiným zdravotním postižením, osoby s kombinovaným postižením, osoby s mentálním postižením, osoby s tělesným postižením, osoby se sluchovým postižením, osoby se zdravotním postižením, osoby se zrakovým postižením, seniři, | osoby s alzheimerovou demencí a jinými typy demencí (neurodegenerativní onemocnění) | 0,9                   | 543 928           | 0   | 543 928                      |
| <b>Sdružení tělesně postižených Česká Lípa, o.p.s.</b>                        | 2107538  | Sociálně aktivizační služby pro seniory a osoby se zdravotním postižením | 9072226        | Ambulantní ,Terénní | Z1          | ORP         | Jablonec nad Nisou Česká Lípa, Liberec, Nový Bor                   | osoby s kombinovaným postižením, osoby se zdravotním postižením, rodiny s dítětem/dětmi  |   | 2,3                   | 275 000           | 0   | 275 000                      |

|                                      |          |   |         |                     |     |     |                      |   |      |           |   |           |
|--------------------------------------|----------|---|---------|---------------------|-----|-----|----------------------|---|------|-----------|---|-----------|
| <b>TyfloCentrum Liberec o. p. s.</b> | 25475894 | sociálně aktivizační služby pro zrakově postižené občany - Semily       | 2954592 | Ambulantní ,Terénní | Z1  | ORP | Semily               | osoby se zrakovým postižením, osoby s kombinovaným postižením | 1    | 433 168   | 0 | 433 168   |
| <b>TyfloCentrum Liberec o. p. s.</b> | 25475894 | sociálně aktivizační služby pro těžce zrakově postižené občany- Liberec | 4539083 | Ambulantní ,Terénní | Z1v | ORP | Liberec              | osoby se zrakovým postižením, osoby s kombinovaným postižením | 1,62 | 1 380 236 | 0 | 1 380 236 |
| <b>TyfloCentrum Liberec o. p. s.</b> | 25475894 | sociálně aktivizační služby pro zrakově postižené občany - Česká Lípa   | 6756200 | Ambulantní ,Terénní | Z1  | ORP | Česká Lípa, Nový Bor | osoby se zrakovým postižením, osoby s kombinovaným postižením | 0,75 | 205 680   | 0 | 205 680   |
| <b>TyfloCentrum Liberec o. p. s.</b> | 25475894 | sociálně aktivizační služby pro zrakově postižené občany - Turnov       | 8587646 | Ambulantní ,Terénní | Z1v | ORP | Turnov               | osoby se zrakovým postižením, osoby s kombinovaným postižením | 0,52 | 204 512   | 0 | 204 512   |

|   |           |
|---|-----------|
| <b>Celkem služeb</b>                              | <b>10</b> |
| <b>z toho s výhradou</b>                          | <b>3</b>  |
| <b>Z toho nově zařazená sociální služba do ZS</b> | <b>1</b>  |

|               |              |
|---------------|--------------|
| <b>Celkem</b> | <b>13,02</b> |
|---------------|--------------|

## Sociálně terapeutické dílny § 67

Sociálně terapeutické dílny jsou ambulantní služby poskytované osobám se sníženou soběstačností z důvodu zdravotního postižení, které nejsou z tohoto důvodu umístitelné na otevřeném ani chráněném trhu práce. Jejich účelem je dlouhodobá a pravidelná podpora zdokonalování pracovních návyků a dovedností prostřednictvím sociálně pracovní terapie.

| Poskytovatel - název                         | IČ       | Služba - název   | Služba - číslo | Formy      | Úroveň sítě | Regionalita | Působnost (místo poskytování služby A) | Cílová skupina   | Specifická cílová skupina         | PvP přepočít - úvazky | Kapacita počtu uživatelů | Vypočtené náklady | Deklarované příjmy služby poskytovatelem (úhrady od uživatelů a ZP) | Vypočtená vyrovnávací platba | Komentář                   |
|--|----------|--|----------------|------------|-------------|-------------|--|--|-----------------------------------|-----------------------|--------------------------|-------------------|---|------------------------------|----------------------------|
| DH Liberec, p.s.                             | 27298523 | Domov pro mentálně postižené v Liberci - Harcově, o.p.s. | 2718583        | Ambulantní | Z2          | ORP         | Liberec                                | osoby s mentálním postižením   |                                   | 2,6                   | 20                       | 1 062 972         | 0   | 1 062 972                    |                            |
| Domov Raspenava, příspěvková organizace      | 71220089 | Domov Raspenava  | 1467756        | Ambulantní | Z1v         | ORP         | Frýdlant                               | osoby s mentálním postižením, osoby s kombinovaným postižením  |                                   | 3,1                   | 15                       | 1 593 404         | 0   | 1 593 404                    |                            |
| FOKUS Liberec o.p.s.                         | 46749411 | Sociálně terapeutické dílny                              | 5563434        | Ambulantní | Z1          | ORP         | Jablonec nad Nisou, Liberec            | osoby s chronickým duševním onemocněním  |                                   | 4                     | 22                       | 2 323 188         | 0   | 2 323 188                    |                            |
| FOKUS Semily                                 | 22871080 | FOKUS Semily   | 6265472        | Ambulantní | Z1          | ORP         | Semily                                 | osoby s chronickým duševním onemocněním, osoby s kombinovaným postižením, osoby s mentálním postižením |                                   | 3                     | 15                       | 1 184 168         | 0   | 1 184 168                    |                            |
| FOKUS Turnov, z.s.                           | 49295101 | FOKUS Turnov   | 4661168        | Ambulantní | Z1          | ORP         | Turnov                                 | osoby s chronickým duševním onemocněním, osoby s mentálním postižením                                  |                                   | 1,8                   | 25                       | 1 301 881         | 0   | 1 301 881                    |                            |
| Dolmen, o.p.s. Agentura pro chráněné bydlení | 27291049 | Dolmen, o.p.s. Agentura pro chráněné bydlení             | v přípravě     | Ambulantní | P/Z2v       | ORP         | Liberec                                | osoby s mentálním postižením   | osoby s psychiatrickými poruchami | 3,75                  | 12                       | 2 030 000         | 0   | 2 030 000                    | navazující sociální služba |

|  |          |
|--|----------|
| <b>Celkem</b>  | <b>6</b> |
| <b>z toho rozvojový záměr na novou sociální službu</b> | <b>1</b> |
| <b>Celkem sociálních služeb</b>                        | <b>5</b> |

|               |              |            |
|---------------|--------------|------------|
| <b>Celkem</b> | <b>18,25</b> | <b>109</b> |
|---------------|--------------|------------|

## Terapeutické komunity § 68

Terapeutické komunity poskytují pobytové služby i na přechodnou dobu pro osoby závislé na návykových látkách nebo osoby s chronickým duševním onemocněním, které mají zájem o začlenění do běžného života.

| Poskytovatel -<br>název | IČ       | Služba - název                   | Služba<br>- číslo | Formy    | Úroveň<br>sítě | Regionalita | Působnost         | Cílová skupina  | PvP<br>přepočet -<br>úvazky | Kapacita<br>počet<br>lůžek | Vypočtené<br>náklady | Deklarované<br>příjmy služby<br>poskytovatelem<br>(úhrady od<br>uživatelů a ZP) | Vypočtená<br>vyrovnávací<br>platba |
|-------------------------|----------|----------------------------------|-------------------|----------|----------------|-------------|-------------------|---|-----------------------------|----------------------------|----------------------|---|------------------------------------|
| <b>ADVAITA, z. ú.</b>   | 65635591 | Terapeutická komunita<br>ADVAITA | 4853448           | Pobytová | Z1             | kraj        | Liberecký<br>kraj | osoby ohrožené<br>závislostí nebo<br>závislé na<br>návykových látkách | 8,35                        | 15                         | 7 303 342            | 1 096 742   | 6 206 600                          |

|   |          |
|---|----------|
| <b>Celkem<br/>sociálních<br/>služeb</b> | <b>1</b> |
|---|----------|

|               |             |           |
|---------------|-------------|-----------|
| <b>Celkem</b> | <b>8,35</b> | <b>15</b> |
|---------------|-------------|-----------|

## Terénní programy §69

Terénní programy jsou terénní služby poskytované osobám, které vedou rizikový způsob života nebo jsou tímto způsobem života ohroženy. Služba je určena pro problémové skupiny osob, uživatele návykových látek nebo omamných psychotropních látek, osoby bez přístřeší, osoby žijící v sociálně vyloučených komunitách a jiné sociálně ohrožené skupiny. Cílem služby je tyto osoby vyhledávat a minimalizovat rizika jejich způsobu života. Služba může být osobám poskytována anonymně.

| Poskytovatel - název          | IČ       | Služba - název   | Služba - číslo | Formy   | Úroveň sítě | Regionalita | Působnost   | Cílová skupina  | PvP přepočít - úvazky | Vypočtené náklady | Deklarované příjmy služby poskytovatelem (úhrady od uživatelů a ZP) | Vypočtená vyrovnávací platba | Komentář             |
|-------------------------------|----------|--|----------------|---------|-------------|-------------|---|---|-----------------------|-------------------|---|------------------------------|----------------------|
| <b>Člověk v tísni, o.p.s.</b> | 25755277 | Člověk v tísni, o.p.s. Programy sociální integrace - pobočka Liberec | 5713240        | Terénní | Z1          | PO2         | Liberec, Hrádek nad Nisou   | osoby žijící v sociálně vyloučených komunitách  | 3,5                   | 2 429 876         | 0   | 2 429 876                    | rozvojový audit 2015 |
| <b>Most k naději</b>          | 63125137 | Most k naději – Terénní program sociální prevence                    | 3775974        | Terénní | Z1          | ORP         | Česká Lípa, Liberec   | osoby, které vedou rizikový způsob života nebo jsou tímto způsobem života ohroženy, oběti domácího násilí, oběti obchodu s lidmi, oběti trestné činnosti, osoby bez přístřeší, osoby v krizi, osoby žijící v sociálně vyloučených komunitách, etnické menšiny, pachatelé trestné činnosti | 1,67                  | 994 000           | 0   | 994 000                      | rozvojový audit 2015 |
| <b>Most k naději</b>          | 63125137 | Most k naději – Terénní programy pro uživatele drog                  | 8306216        | Terénní | Z1          | ORP         | Tanvald, Jablonec nad Nisou, Jilemnice, Česká Lípa, Liberec, Frýdlant, Nový Bor, Turnov | osoby ohrožené závislostí nebo závislé na návykových látkách  | 6                     | 3 293 882         | 0   | 3 293 882                    |                      |

|                                     |          |  |         |         |     |     |  |  |     |           |   |           |  |
|-------------------------------------|----------|--|---------|---------|-----|-----|--|--|-----|-----------|---|-----------|--|
| <b>NADĚJE o.s.</b>                  | 570931   | Středisko Naděje Jablonec nad Nisou        | 1420566 | Terénní | Z1  | ORP | Tanvald, Jablonec nad Nisou, Semily                                    | děti a mládež ve věku od 6 do 26 let ohrožené společ. nežádoucími jevy, osoby žijící v sociálně vyloučených komunitách, osoby, které vedou rizikový způsob života nebo jsou tímto způsobem života ohroženy, rodiny s dítětem/děťmi, etnické menšiny                | 3   | 1 482 768 | 0 | 1 482 768 | rozvojový audit 2015                             |
| <b>NADĚJE o.s.</b>                  | 570931   | Středisko Naděje Liberec - terénní program | 1775589 | Terénní | Z1  | ORP | Liberec  | osoby, které vedou rizikový způsob života nebo jsou tímto způsobem života ohroženy, děti a mládež ve věku od 6 do 26 let ohrožené společ. nežádoucími jevy, osoby v krizi, osoby žijící v sociálně vyloučených komunitách, rodiny s dítětem/děťmi, etnické menšiny | 5,6 | 2 549 400 | 0 | 2 549 400 | navýšení počtu pracovníků - rozvojový audit 2015 |
| <b>NADĚJE o.s.</b>                  | 570931   | Dům Naděje Jablonec nad Nisou              | 9860755 | Terénní | Z1  | ORP | Tanvald, Jablonec nad Nisou, Česká Lípa, Liberec, Turnov, Železný Brod | osoby, které vedou rizikový způsob života nebo jsou tímto způsobem života ohroženy, osoby v krizi, osoby bez přístřeší   | 1   | 587 993   | 0 | 587 993   | rozvojový audit 2015                             |
| <b>- Občanské sdružení D.R.A.K.</b> | 26636328 | Terénní programy                           | 5063729 | Terénní | Z2v | PO2 | Liberec, Turnov, Tanvald, Hrádek nad Nisou                             | osoby s tělesným postižením, děti a mládež ve věku od 6 do 26 let ohrožené společ. nežádoucími jevy, osoby s kombinovaným postižením, osoby žijící v sociálně vyloučených komunitách, rodiny s dítětem/děťmi   | 1,2 | 660 000   | 0 | 660 000   | rozvojový audit 2015                             |

|                                |          |                                       |         |         |    |     |   |   |      |           |   |           |                      |
|--------------------------------|----------|---------------------------------------|---------|---------|----|-----|---|---|------|-----------|---|-----------|----------------------|
| <b>Občanské sdružení LAMPA</b> | 22889159 | Centrum LAMPA                         | 7555345 | Terénní | Z2 | PO2 | Mimoň                                   | osoby žijící v sociálně vyloučených komunitách, osoby, které vedou rizikový způsob života nebo jsou tímto způsobem života ohroženy                  | 1,25 | 438 000   | 0 | 438 000   | rozvojový audit 2015 |
| <b>Romodrom, o.p.s.</b>        | 26537036 | Romodrom pro regiony - Liberecký kraj | 1161877 | Terénní | Z2 | ORP | Tanvald, Liberec, Jablonec nad Nisou    | etnické menšiny, osoby žijící v sociálně vyloučených komunitách, osoby, které vedou rizikový způsob života nebo jsou tímto způsobem života ohroženy | 4,4  | 2 532 979 | 0 | 2 532 979 | rozvojový audit 2015 |
| <b>Rozkoš bez rizika</b>       | 44990901 | Rozkoš bez rizika                     | 9275973 | Terénní | Z1 | ORP | Česká Lípa, Liberec, Jablonec nad Nisou | osoby komerčně zneužívané, oběti obchodu s lidmi, osoby, které vedou rizikový způsob života nebo jsou tímto způsobem života ohroženy                | 0,6  | 495 000   | 0 | 495 000   | rozvojový audit 2015 |

|  |           |
|--|-----------|
| <b>Celkem sociálních služeb</b>                      | <b>10</b> |
| <b>z toho s výhradou</b>                             | <b>1</b>  |
| <b>z toho rozvojový záměr u služby zařazené v ZS</b> | <b>1</b>  |

|               |              |
|---------------|--------------|
| <b>Celkem</b> | <b>28,22</b> |
|---------------|--------------|



## Sociální rehabilitace § 70

Sociální rehabilitace je soubor specifických činností směřujících k dosažení samostatnosti, nezávislosti a soběstačnosti osob, a to rozvojem jejich specifických schopností a dovedností, posilováním návyků a nácvikem výkonu běžných, pro samostatný život nezbytných činností alternativním způsobem využívajícím zachovaných schopností, potenciálů a kompetencí. Sociální rehabilitace se poskytuje formou terénních a ambulantních služeb, nebo formou pobytových služeb poskytovaných v centrech sociálně rehabilitačních služeb.

| Poskytovatel - název                | IČ       | Služba - název                | Služba - číslo | Formy               | Úroveň sítě | Regionalita | Působnost      | Cílová skupina   | Specifická cílová skupina              | PvP přepočet - úvazky | Kapacita počet lůžek | Vypočtené náklady | Deklarované příjmy služby poskytovatelem (úhrady od uživatelů a ZP) | Vypočtená vyrovnávací platba | Komentář |
|-------------------------------------|----------|-------------------------------|----------------|---------------------|-------------|-------------|----------------|--|--|-----------------------|----------------------|-------------------|---|------------------------------|----------|
| <b>DIAKONIE DUBÁ</b>                | 26591511 | Centrum sociální rehabilitace | 1372957        | Pobytová            | Z2          | kraj        | Liberecký kraj | osoby se zdravotním postižením, osoby s tělesným postižením, osoby se zrakovým postižením  |  | 3,75                  | 8                    | 2 401 761         | 679 024   | 1 722 737                    |          |
| <b>ELVA HELP o.s.</b>               | 26586100 | Sociální rehabilitace         | 7890129        | Terénní             | Z2v         | ORP         | Liberec        | osoby se zdravotním postižením, osoby s chronickým duševním onemocněním, osoby s chronickým onemocněním, osoby s jiným zdravotním postižením, osoby s kombinovaným postižením, osoby s mentálním postižením, osoby s tělesným postižením, osoby se sluchovým postižením, osoby se zrakovým postižením, rodiny s dítětem/děťmi, senioři, osoby, které vedou rizikový způsob života nebo jsou tímto způsobem života ohroženy | osoby s poruchami autistického spektra | 2,6                   |                      | 568 000           | 0   | 568 000                      |          |
| <b>Občanské sdružení Foreigners</b> | 28558073 | Občanské sdružení Foreigners  | 5635924        | Ambulantní ,Terénní | Z1          | kraj        | Liberecký kraj | imigranti a azylanti, osoby s chronickým onemocněním, osoby s jiným zdravotním postižením, osoby se zdravotním postižením, etnické menšiny   |  | 2,5                   |                      | 969 000           | 0   | 969 000                      |          |

|                               |          |                                      |         |                     |    |      |  |  |       |  |           |   |           |                                     |
|-------------------------------|----------|--------------------------------------|---------|---------------------|----|------|--|--|-------|--|-----------|---|-----------|-------------------------------------|
| <b>Rytmus Liberec, o.p.s.</b> | 27322793 | Rytmus Liberec, o.p.s.               | 2527518 | Ambulantní ,Terénní | Z1 | ORP  | Jablonec nad Nisou, Semily, Jilemnice, Česká Lípa, Liberec, Frýdlant, Nový Bor, Turnov | osoby s chronickým duševním onemocněním, osoby s jiným zdravotním postižením, osoby s kombinovaným postižením, osoby s mentálním postižením, osoby s tělesným postižením, osoby se zdravotním postižením | 7,885 |  | 4 087 478 | 0 | 4 087 478 |                                     |
| <b>Tichý svět, o.p.s.</b>     | 26611716 | Sociální rehabilitace                | 4385424 | Ambulantní          | Z2 | ORP  | Liberec  | osoby se sluchovým postižením  | 3,1   |  | 6 466 900 | 0 | 6 466 900 |                                     |
| <b>Tyfloservis. o.p.s.</b>    | 26200481 | Krajské ambulantní středisko Liberec | 3843439 | Ambulantní ,Terénní | Z1 | kraj | Liberecký kraj   | osoby se zrakovým postižením, osoby s kombinovaným postižením  | 1,5   |  | 1 111 039 | 0 | 1 111 039 |                                     |
| <b>Život bez bariér</b>       | 26652561 | Sociální rehabilitace                | 7218817 | Ambulantní          | Z2 | PO2  | Lomnice nad Popelkou   | osoby s chronickým duševním onemocněním, s kombinovaným postižením, s mentálním a tělesným postižením  | 0,526 |  | 334 686   | 0 | 334 686   | Nově zařazená sociální služba do ZS |

|  |          |
|--|----------|
| <b>Celkem sociálních služeb</b>          | <b>7</b> |
| <b>z toho s výhradou</b>                 | <b>1</b> |
| <b>z toho nově zařazená služba do ZS</b> | <b>1</b> |

|               |               |          |
|---------------|---------------|----------|
| <b>Celkem</b> | <b>21,861</b> | <b>8</b> |
|---------------|---------------|----------|

## 2.4.3 Výše orientačních vyrovnávacích plateb do Pověření

| Poskytovatel - název  | Služba - číslo | Služba - paragraf  | Vypočtené náklady | Výnosy služby | Zaokrouhlená vypočtená vyrovnávací platba do Pověření |
|---|----------------|--|-------------------|---------------|---|
| D` občanské sdružení  | 9813481        | §37 - Odborné sociální poradenství   | 1 844 000         | 0             | 1 844 000   |
| ADVAITA, z. ú.  | 4142726        | §64 - Služby následné péče   | 2 236 250         | 297 250       | 1 939 000   |
| ADVAITA, z. ú.  | 4853448        | §68 - Terapeutické komunity  | 7 303 742         | 1 096 742     | 6 207 000   |
| ADVAITA, z. ú.  | 6552817        | §37 - Odborné sociální poradenství   | 2 140 000         | 0             | 2 140 000   |
| Anděl strážný, z.ú.   | 8384795        | §41 - Tísňová péče   | 793 236           | 85 236        | 708 000   |
| APOSS Liberec, příspěvková organizace   | 3190180        | §45 - Centra denních služeb  | 3 926 957         | 1 115 957     | 2 811 000   |
| APOSS Liberec, příspěvková organizace   | 4094333        | §48 - Domovy pro osoby se zdravotním postižením                                | 10 546 075        | 3 848 075     | 6 698 000   |
| APOSS Liberec, příspěvková organizace   | 9358357        | §47 - Týdenní stacionáře   | 2 312 758         | 974 758       | 1 338 000   |
| Asociace pomáhající lidem s autismem - APLA Praha, Střední Čechy, o.s.                    | 2284277        | §37 - Odborné sociální poradenství   | 84 000            | 0             | 84 000  |
| Asociace pomáhající lidem s autismem - APLA Praha, Střední Čechy, o.s.                    | 4319542        | §66 - Sociálně aktivizační služby pro seniory a osoby se zdravotním postižením | 110 000           | 0             | 110 000   |
| Asociace pomáhající lidem s autismem - APLA Praha, Střední Čechy, o.s.                    | 7472903        | §65 - Sociálně aktivizační služby pro rodiny s dětmi                           | 191 000           | 0             | 191 000   |
| Asociace pomáhající lidem s autismem - APLA Praha, Střední Čechy, o.s.                    | 9864940        | §44 - Odlehčovací služby   | 255 000           | 70 000        | 185 000   |
| Asociace rodičů a přátel zdravotně postižených dětí v ČR, z.s. Klub Jablonec nad Nisou    | 9452301        | §65 - Sociálně aktivizační služby pro rodiny s dětmi                           | 418 000           | 0             | 418 000   |
| Bílý kruh bezpečí, o.s.   | 9015328        | §37 - Odborné sociální poradenství   | 881 000           | 0             | 881 000   |
| Centrum intervenčních a psychosociálních služeb Libereckého kraje, příspěvková organizace | 1701584        | §60a - Intervenční centra  | 1 845 000         | 0             | 1 845 000   |
| Centrum intervenčních a psychosociálních služeb Libereckého kraje, příspěvková organizace | 2632467        | §37 - Odborné sociální poradenství   | 5 341 000         | 0             | 5 341 000   |
| Centrum intervenčních a psychosociálních služeb Libereckého kraje, příspěvková organizace | 4006189        | §37 - Odborné sociální poradenství   | 729 000           | 0             | 729 000   |
| Centrum intervenčních a psychosociálních služeb Libereckého kraje, příspěvková organizace | 4337287        | §37 - Odborné sociální poradenství   | 2 778 000         | 0             | 2 778 000   |

|   |         |                                    |           |           |           |
|---|---------|------------------------------------|-----------|-----------|-----------|
| Centrum intervenčních a psychosociálních služeb Libereckého kraje, příspěvková organizace | 5005475 | §37 - Odborné sociální poradenství | 365 000   | 0         | 365 000   |
| Centrum intervenčních a psychosociálních služeb Libereckého kraje, příspěvková organizace | 5393471 | §55 - Telefonická krizová pomoc    | 2 812 000 | 0         | 2 812 000 |
| Centrum intervenčních a psychosociálních služeb Libereckého kraje, příspěvková organizace | 5833201 | §37 - Odborné sociální poradenství | 2 812 000 | 0         | 2 812 000 |
| Centrum pro dětský sluch Tamtam, o.p.s.   | 5002625 | §54 - Raná péče                    | 357 000   | 0         | 357 000   |
| CENTRUM PRO ZDRAVOTNĚ POSTIŽENÉ Libereckého kraje, o.p.s.                                 | 1656576 | §44 - Odlehčovací služby           | 980 860   | 207 860   | 773 000   |
| CENTRUM PRO ZDRAVOTNĚ POSTIŽENÉ Libereckého kraje, o.p.s.                                 | 1840164 | §37 - Odborné sociální poradenství | 143 000   | 0         | 143 000   |
| CENTRUM PRO ZDRAVOTNĚ POSTIŽENÉ Libereckého kraje, o.p.s.                                 | 2164863 | §44 - Odlehčovací služby           | 458 265   | 110 265   | 348 000   |
| CENTRUM PRO ZDRAVOTNĚ POSTIŽENÉ Libereckého kraje, o.p.s.                                 | 2453453 | §56 - Tlumočnické služby           | 390 000   | 0         | 390 000   |
| CENTRUM PRO ZDRAVOTNĚ POSTIŽENÉ Libereckého kraje, o.p.s.                                 | 3852372 | §39 - Osobní asistence             | 3 047 960 | 703 960   | 2 344 000 |
| CENTRUM PRO ZDRAVOTNĚ POSTIŽENÉ Libereckého kraje, o.p.s.                                 | 4148036 | §37 - Odborné sociální poradenství | 105 000   | 0         | 105 000   |
| CENTRUM PRO ZDRAVOTNĚ POSTIŽENÉ Libereckého kraje, o.p.s.                                 | 5362299 | §44 - Odlehčovací služby           | 534 615   | 114 615   | 420 000   |
| CENTRUM PRO ZDRAVOTNĚ POSTIŽENÉ Libereckého kraje, o.p.s.                                 | 5451090 | §37 - Odborné sociální poradenství | 124 000   | 0         | 124 000   |
| CENTRUM PRO ZDRAVOTNĚ POSTIŽENÉ Libereckého kraje, o.p.s.                                 | 6806376 | §44 - Odlehčovací služby           | 572 140   | 112 140   | 460 000   |
| CENTRUM PRO ZDRAVOTNĚ POSTIŽENÉ Libereckého kraje, o.p.s.                                 | 7135154 | §39 - Osobní asistence             | 2 879 270 | 623 270   | 2 256 000 |
| CENTRUM PRO ZDRAVOTNĚ POSTIŽENÉ Libereckého kraje, o.p.s.                                 | 7559709 | §39 - Osobní asistence             | 6 193 800 | 1 668 800 | 4 525 000 |
| CENTRUM PRO ZDRAVOTNĚ POSTIŽENÉ Libereckého kraje, o.p.s.                                 | 9349276 | §39 - Osobní asistence             | 4 562 478 | 945 478   | 3 617 000 |

|  |            |  |            |           |            |
|--|------------|--|------------|-----------|------------|
| <b>CENTRUM PRO ZDRAVOTNĚ POSTIŽENÉ Libereckého kraje, o.p.s.</b>         | 9725207    | §37 - Odborné sociální poradenství   | 114 000    | 0         | 114 000    |
| <b>Centrum sociálních služeb Jablonec nad Nisou, p.o.</b>                | 1947710    | §44 - Odlehčovací služby   | 3 441 956  | 579 956   | 2 862 000  |
| <b>Centrum sociálních služeb Jablonec nad Nisou, p.o.</b>                | 8396068    | §40 - Pečovatelská služba  | 13 447 391 | 2 392 391 | 11 055 000 |
| <b>Centrum zdravotní a sociální péče Liberec, příspěvková organizace</b> | 2480451    | §49 - Domovy pro seniory   | 1 165 601  | 675 601   | 490 000    |
| <b>Centrum zdravotní a sociální péče Liberec, příspěvková organizace</b> | 6722018    | §40 - Pečovatelská služba  | 31 641 146 | 7 074 146 | 24 567 000 |
| <b>Centrum zdravotní a sociální péče Liberec, příspěvková organizace</b> | 7665554    | §44 - Odlehčovací služby   | 2 395 138  | 1 394 138 | 1 001 000  |
| <b>Česká unie neslyšících</b>  | 4756138    | §66 - Sociálně aktivizační služby pro seniory a osoby se zdravotním postižením | 565 000    | 0         | 565 000    |
| <b>Česká unie neslyšících</b>  | 5839760    | §56 - Tlumočnické služby   | 81 000     | 0         | 81 000     |
| <b>Člověk v tísni, o.p.s.</b>  | 5235056    | §62 - Nízkoprahová zařízení pro děti a mládež                                  | 1 373 000  | 0         | 1 373 000  |
| <b>Člověk v tísni, o.p.s.</b>  | 5713240    | §69 - Terénní programy   | 2 430 000  | 0         | 2 430 000  |
| <b>Člověk v tísni, o.p.s.</b>  | 6719009    | §37 - Odborné sociální poradenství   | 95 000     | 0         | 95 000     |
| <b>Denní a pobytové sociální služby, příspěvková organizace</b>          | 2038560    | §48 - Domovy pro osoby se zdravotním postižením                                | 3 187 421  | 922 421   | 2 265 000  |
| <b>Denní a pobytové sociální služby, příspěvková organizace</b>          | 2293541    | §46 - Denní stacionáře   | 6 844 706  | 1 375 706 | 5 469 000  |
| <b>Dětské centrum Jilemnice</b>  | 3790182    | §46 - Denní stacionáře   | 5 886 071  | 2 133 071 | 3 753 000  |
| <b>Dětské centrum Jilemnice</b>  | 5312119    | §47 - Týdenní stacionáře   | 4 460 312  | 1 357 312 | 3 103 000  |
| <b>Dětské centrum Semily</b>   | 4297455    | §46 - Denní stacionáře   | 4 195 139  | 527 139   | 3 668 000  |
| <b>DH Liberec, p.s.</b>  | 2718583    | §67 - Sociálně terapeutické dílny  | 1 063 000  | 0         | 1 063 000  |
| <b>DH Liberec, p.s.</b>  | 3166608    | §48 - Domovy pro osoby se zdravotním postižením                                | 6 488 008  | 3 378 008 | 3 110 000  |
| <b>DH Liberec, p.s.</b>  | 5793673    | §39 - Osobní asistence   | 1 380 500  | 578 500   | 802 000    |
| <b>DH Liberec, p.s.</b>  | 7044506    | §51 - Chráněné bydlení   | 10 375 239 | 6 194 239 | 4 181 000  |
| <b>Diakonie Beránek o.s.</b>   | 5231429    | §40 - Pečovatelská služba  | 4 889 131  | 1 326 131 | 3 563 000  |
| <b>Diakonie ČCE - středisko v Jablonci nad Nisou</b>                     | 3428319    | §62 - Nízkoprahová zařízení pro děti a mládež                                  | 1 786 000  | 0         | 1 786 000  |
| <b>Diakonie ČCE - středisko v Jablonci nad Nisou</b>                     | 5741111    | §40 - Pečovatelská služba  | 2 156 700  | 628 700   | 1 528 000  |
| <b>Diakonie ČCE - středisko v Jablonci nad Nisou</b>                     | 7080749    | §65 - Sociálně aktivizační služby pro rodiny s dětmi                           | 645 000    | 0         | 645 000    |
| <b>DIAKONIE DUBÁ</b>   | 1372957    | §70 - Sociální rehabilitace  | 2 402 024  | 679 024   | 1 723 000  |
| <b>Diecézní charita Litoměřice</b>                                       | 3632154    | §40 - Pečovatelská služba  | 1 030 556  | 207 556   | 823 000    |
| <b>Dolmen, o.p.s. Agentura pro chráněné bydlení</b>                      | 4353078    | §43 - Podpora samostatného bydlení   | 1 030 783  | 107 783   | 923 000    |
| <b>Dolmen, o.p.s. Agentura pro chráněné bydlení</b>                      | 5227172    | §51 - Chráněné bydlení   | 9 750 908  | 2 455 908 | 7 295 000  |
| <b>Dolmen, o.p.s. Agentura pro chráněné bydlení</b>                      | v přípravě | §67 - Sociálně terapeutické dílny  | 2 030 000  | 0         | 2 030 000  |

|  |         |   |            |            |            |
|--|---------|---|------------|------------|------------|
| <b>Domov a Centrum aktivity, příspěvková organizace</b>                            | 4418892 | §48 - Domovy pro osoby se zdravotním postižením | 14 356 283 | 6 407 283  | 7 949 000  |
| <b>Domov a Centrum aktivity, příspěvková organizace</b>                            | 4890597 | §51 - Chráněné bydlení                          | 2 912 112  | 1 248 112  | 1 664 000  |
| <b>Domov a Centrum denních služeb Jablonec nad Nisou, příspěvková organizace</b>   | 1347706 | §48 - Domovy pro osoby se zdravotním postižením | 15 622 190 | 5 991 190  | 9 631 000  |
| <b>Domov a Centrum denních služeb Jablonec nad Nisou, příspěvková organizace</b>   | 9653966 | §45 - Centra denních služeb                     | 6 092 079  | 593 079    | 5 499 000  |
| <b>Domov důchodců a dům s pečovatelskou službou Zákupy, příspěvková organizace</b> | 3001174 | §49 - Domovy pro seniory                        | 15 521 500 | 7 913 500  | 7 608 000  |
| <b>Domov důchodců a dům s pečovatelskou službou Zákupy, příspěvková organizace</b> | 3555154 | §40 - Pečovatelská služba                       | 660 000    | 203 000    | 457 000    |
| <b>Domov důchodců Český Dub, příspěvková organizace</b>                            | 3139161 | §50 - Domovy se zvláštním režimem               | 22 271 466 | 12 844 466 | 9 427 000  |
| <b>Domov důchodců Český Dub, příspěvková organizace</b>                            | 8588423 | §49 - Domovy pro seniory                        | 12 757 782 | 6 513 782  | 6 244 000  |
| <b>Domov důchodců Jablonecké Paseky, příspěvková organizace</b>                    | 4654168 | §50 - Domovy se zvláštním režimem               | 12 760 516 | 8 264 516  | 4 496 000  |
| <b>Domov důchodců Jablonecké Paseky, příspěvková organizace</b>                    | 9139875 | §49 - Domovy pro seniory                        | 22 208 876 | 13 633 876 | 8 575 000  |
| <b>Domov důchodců Jindřichovice pod Smrkem, p. o.</b>                              | 9266427 | §50 - Domovy se zvláštním režimem               | 19 960 311 | 5 073 311  | 14 887 000 |
| <b>Domov důchodců Jindřichovice pod Smrkem, p. o.</b>                              | 9450071 | §49 - Domovy pro seniory                        | 7 013 576  | 1 962 576  | 5 051 000  |
| <b>Domov důchodců Rokytnice nad Jizerou, příspěvková organizace</b>                | 2522751 | §49 - Domovy pro seniory                        | 23 317 712 | 7 130 712  | 16 187 000 |
| <b>Domov důchodců Rokytnice nad Jizerou, příspěvková organizace</b>                | 8760544 | §50 - Domovy se zvláštním režimem               | 18 614 333 | 6 335 333  | 12 279 000 |
| <b>Domov důchodců Sloup v Čechách, příspěvková organizace</b>                      | 9835515 | §50 - Domovy se zvláštním režimem               | 31 625 174 | 19 810 174 | 11 815 000 |
| <b>Domov důchodců Velké Hamry, příspěvková organizace</b>                          | 2138835 | §49 - Domovy pro seniory                        | 45 158 048 | 26 098 048 | 19 060 000 |
| <b>Domov pro osoby se zdravotním postižením Mařenice, příspěvková organizace</b>   | 7759833 | §48 - Domovy pro osoby se zdravotním postižením | 15 834 887 | 5 389 887  | 10 445 000 |
| <b>Domov pro seniory Doksy, příspěvková organizace</b>                             | 2854766 | §46 - Denní stacionáře                          | 134 385    | 59 385     | 75 000     |
| <b>Domov pro seniory Doksy, příspěvková organizace</b>                             | 4493554 | §40 - Pečovatelská služba                       | 1 135 555  | 400 555    | 735 000    |
| <b>Domov pro seniory Doksy, příspěvková organizace</b>                             | 8609487 | §49 - Domovy pro seniory                        | 16 030 981 | 10 711 981 | 5 319 000  |
| <b>Domov pro seniory Vratislavice nad Nisou, příspěvková organizace</b>            | 3823721 | §49 - Domovy pro seniory                        | 11 793 801 | 5 964 801  | 5 829 000  |

|   |         |  |            |            |            |
|---|---------|--|------------|------------|------------|
| <b>Domov pro seniory Vratislavice nad Nisou, příspěvková organizace</b>             | 9621480 | §50 - Domovy se zvláštním režimem  | 27 139 496 | 12 443 496 | 14 696 000 |
| <b>Domov Raspenava, příspěvková organizace</b>                                      | 1467756 | §67 - Sociálně terapeutické dílny  | 1 594 000  | 0          | 1 594 000  |
| <b>Domov Raspenava, příspěvková organizace</b>                                      | 3152221 | §48 - Domovy pro osoby se zdravotním postižením                                | 21 454 051 | 4 844 051  | 16 610 000 |
| <b>Domov Sluneční dvůr, příspěvková organizace</b>                                  | 3438523 | §48 - Domovy pro osoby se zdravotním postižením                                | 26 004 887 | 10 111 887 | 15 893 000 |
| <b>Domov U Spasitele, středisko Diakonie a misie Církve československé husitské</b> | 3988103 | §49 - Domovy pro seniory   | 14 524 300 | 5 083 300  | 9 441 000  |
| <b>Dům penzion pro důchodce</b>   | 1526260 | §40 - Pečovatelská služba  | 2 295 639  | 618 639    | 1 677 000  |
| <b>Dům seniorů Liberec - Františkov, příspěvková organizace</b>                     | 5172647 | §49 - Domovy pro seniory   | 51 421 208 | 31 209 208 | 20 212 000 |
| <b>Dům seniorů Liberec - Františkov, příspěvková organizace</b>                     | 7326055 | §50 - Domovy se zvláštním režimem  | 17 092 036 | 11 008 036 | 6 084 000  |
| <b>ELVA HELP o.s.</b>   | 7890129 | §70 - Sociální rehabilitace  | 568 000    | 0          | 568 000    |
| <b>ELVA HELP o.s.</b>   | 9397048 | §37 - Odborné sociální poradenství   | 104 000    | 0          | 104 000    |
| <b>Farní charita Česká Lípa</b>   | 1297986 | §57 - Azylové domy   | 5 550 469  | 778 469    | 4 772 000  |
| <b>Farní charita Česká Lípa</b>   | 2925974 | §65 - Sociálně aktivizační služby pro rodiny s dětmi                           | 1 600 000  | 0          | 1 600 000  |
| <b>Farní charita Česká Lípa</b>   | 6790491 | §62 - Nízkoprahová zařízení pro děti a mládež                                  | 2 163 000  | 0          | 2 163 000  |
| <b>FOKUS Liberec o.p.s.</b>   | 3596108 | §43 - Podpora samostatného bydlení   | 3 301 706  | 163 706    | 3 138 000  |
| <b>FOKUS Liberec o.p.s.</b>   | 3865693 | §51 - Chráněné bydlení   | 2 355 324  | 864 324    | 1 491 000  |
| <b>FOKUS Liberec o.p.s.</b>   | 5563434 | §67 - Sociálně terapeutické dílny  | 2 324 000  | 0          | 2 324 000  |
| <b>FOKUS Liberec o.p.s.</b>   | 8000499 | §66 - Sociálně aktivizační služby pro seniory a osoby se zdravotním postižením | 1 303 000  | 0          | 1 303 000  |
| <b>FOKUS Semily</b>   | 6265472 | §67 - Sociálně terapeutické dílny  | 1 185 000  | 0          | 1 185 000  |
| <b>FOKUS Turnov, z.s.</b>   | 4661168 | §67 - Sociálně terapeutické dílny  | 1 302 000  | 0          | 1 302 000  |
| <b>FOKUS Turnov, z.s.</b>   | 7471836 | §43 - Podpora samostatného bydlení   | 461 315    | 31 315     | 430 000    |
| <b>FOKUS Turnov, z.s.</b>   | 9314906 | §45 - Centra denních služeb  | 1 810 515  | 370 515    | 1 440 000  |
| <b>Hospicová péče sv. Zdislavy, o.p.s.</b>  | 4343228 | §44 - Odlehčovací služby   | 10 292 900 | 1 483 900  | 8 809 000  |
| <b>Hospicová péče sv. Zdislavy, o.p.s.</b>  | 9543067 | §37 - Odborné sociální poradenství   | 2 241 000  | 0          | 2 241 000  |
| <b>Jana Černá - RE-CENTRUM DOMÁCÍ PÉČE</b>  | 1807158 | §40 - Pečovatelská služba  | 2 755 999  | 695 999    | 2 060 000  |
| <b>Jedličkův ústav, příspěvková organizace</b>                                      | 5657898 | §44 - Odlehčovací služby   | 480 924    | 327 924    | 153 000    |
| <b>Jedličkův ústav, příspěvková organizace</b>                                      | 7722244 | §47 - Týdenní stacionáře   | 9 362 057  | 2 027 057  | 7 335 000  |
| <b>Jedličkův ústav, příspěvková organizace</b>                                      | 8900016 | §48 - Domovy pro osoby se zdravotním postižením                                | 38 844 281 | 11 228 281 | 27 616 000 |
| <b>Jedličkův ústav, příspěvková organizace</b>                                      | 9076392 | §45 - Centra denních služeb  | 8 253 198  | 700 198    | 7 553 000  |
| <b>Laxus o.s.</b>   | 2073130 | §37 - Odborné sociální poradenství   | 1 370 000  | 0          | 1 370 000  |
| <b>Lucie Brožková</b>   | 5957695 | §40 - Pečovatelská služba  | 473 000    | 195 000    | 278 000    |
| <b>MAJÁK o.p.s.</b>   | 6714275 | §62 - Nízkoprahová zařízení pro děti a mládež                                  | 2 250 000  | 0          | 2 250 000  |

|  |         |   |           |           |           |
|--|---------|---|-----------|-----------|-----------|
| <b>MAJÁK o.p.s.</b>  | 6899978 | §62 - Nízkoprahová zařízení pro děti a mládež                               | 1 570 000 | 0         | 1 570 000 |
| <b>MAJÁK o.p.s.</b>  | 8975100 | §62 - Nízkoprahová zařízení pro děti a mládež                               | 1 350 000 | 0         | 1 350 000 |
| <b>MAREVA o.s.</b>   | 7734736 | §40 - Pečovatelská služba   | 394 000   | 130 000   | 264 000   |
| <b>Mateřská škola a Základní škola Sluníčko, Turnov, Kosmonautů 1641, příspěvková organizace</b> | 5285192 | §39 - Osobní asistence  | 1 608 293 | 338 293   | 1 270 000 |
| <b>MCU KOLOSEUM, o.p.s.</b>  | 4873800 | §39 - Osobní asistence  | 2 915 060 | 1 053 060 | 1 862 000 |
| <b>Město Cvikov</b>  | 2700736 | §40 - Pečovatelská služba   | 1 420 434 | 73 434    | 1 347 000 |
| <b>Město Desná</b>   | 8598927 | §40 - Pečovatelská služba   | 1 023 690 | 145 690   | 878 000   |
| <b>Město Frýdlant</b>  | 2088349 | §40 - Pečovatelská služba   | 1 975 625 | 239 625   | 1 736 000 |
| <b>Město Hodkovice nad Mohelkou</b>  | 3886672 | §40 - Pečovatelská služba   | 2 428 600 | 409 600   | 2 019 000 |
| <b>Město Chrastava</b>   | 7777619 | §40 - Pečovatelská služba   | 1 448 000 | 301 000   | 1 147 000 |
| <b>Město Jablonné v Podještědí</b>   | 2838544 | §40 - Pečovatelská služba   | 1 573 000 | 360 000   | 1 213 000 |
| <b>Město Jilemnice</b>   | 2084701 | §40 - Pečovatelská služba   | 2 654 000 | 586 000   | 2 068 000 |
| <b>Město Kamenický Šenov</b>   | 1129034 | §40 - Pečovatelská služba   | 1 863 673 | 288 673   | 1 575 000 |
| <b>Město Lomnice nad Popelkou</b>  | 8460985 | §40 - Pečovatelská služba   | 2 455 164 | 491 164   | 1 964 000 |
| <b>Město Nové Město pod Smrkem</b>   | 8227630 | §40 - Pečovatelská služba   | 1 819 000 | 209 000   | 1 610 000 |
| <b>MĚSTO RASPEŇAVA</b>   | 2587147 | §40 - Pečovatelská služba   | 390 517   | 50 517    | 340 000   |
| <b>Město Rychnov u Jablonce nad Nisou</b>  | 2552651 | §40 - Pečovatelská služba   | 930 891   | 100 891   | 830 000   |
| <b>Město Stráž pod Ralskem</b>   | 2574699 | §40 - Pečovatelská služba   | 1 359 255 | 131 255   | 1 228 000 |
| <b>Město Velké Hamry</b>   | 7207666 | §40 - Pečovatelská služba   | 1 074 080 | 76 080    | 998 000   |
| <b>Město Železný Brod</b>  | 2928724 | §40 - Pečovatelská služba   | 2 552 388 | 526 388   | 2 026 000 |
| <b>Most k naději</b>   | 1220799 | §58 - Domy na půl cesty   | 1 570 941 | 206 941   | 1 364 000 |
| <b>Most k naději</b>   | 1229581 | §59 - Kontaktní centra  | 2 391 000 | 0         | 2 391 000 |
| <b>Most k naději</b>   | 3775974 | §69 - Terénní programy  | 994 000   | 0         | 994 000   |
| <b>Most k naději</b>   | 3801846 | §59 - Kontaktní centra  | 1 815 000 | 0         | 1 815 000 |
| <b>Most k naději</b>   | 8306216 | §69 - Terénní programy  | 3 294 000 | 0         | 3 294 000 |
| <b>Muži a ženy, o.p.s.</b>   | 7331057 | §39 - Osobní asistence  | 530 800   | 79 800    | 451 000   |
| <b>NADĚJE o.s.</b>   | 1020591 | §61 - Nízkoprahová denní centra   | 2 475 000 | 0         | 2 475 000 |
| <b>NADĚJE o.s.</b>   | 1303151 | §63 - Noclehárny  | 1 242 370 | 173 370   | 1 069 000 |
| <b>NADĚJE o.s.</b>   | 1420566 | §69 - Terénní programy  | 1 483 000 | 0         | 1 483 000 |
| <b>NADĚJE o.s.</b>   | 1775589 | §69 - Terénní programy  | 2 550 000 | 0         | 2 550 000 |
| <b>NADĚJE o.s.</b>   | 2481915 | §61 - Nízkoprahová denní centra   | 3 222 000 | 0         | 3 222 000 |
| <b>NADĚJE o.s.</b>   | 3822869 | §63 - Noclehárny  | 970 380   | 192 380   | 778 000   |
| <b>NADĚJE o.s.</b>   | 5918012 | §57 - Azylové domy  | 2 586 660 | 492 660   | 2 094 000 |
| <b>NADĚJE o.s.</b>   | 9860755 | §69 - Terénní programy  | 588 000   | 0         | 588 000   |
| <b>Návrat, o.p.s.</b>  | 6224406 | §57 - Azylové domy  | 3 253 636 | 246 636   | 3 007 000 |
| <b>Nemocnice Frýdlant s. r. o.</b>   | 3666830 | §52 - Sociální služby poskytované ve zdravotnických zařízeních ústavní péče | 478 651   | 247 651   | 231 000   |
| <b>Nemocnice Jablonec nad Nisou, p.o.</b>  | 3702507 | §52 - Sociální služby poskytované ve zdravotnických zařízeních ústavní péče | 1 727 478 | 1 026 478 | 701 000   |
| <b>Nemocnice následné péče Lomnice nad Popelkou</b>  | 3682159 | §52 - Sociální služby poskytované ve zdravotnických zařízeních ústavní péče | 1 239 857 | 528 857   | 711 000   |



|  |                      |  |            |           |           |
|--|----------------------|--|------------|-----------|-----------|
| <b>Nemocnice s poliklinikou Česká Lípa, a. s.</b>            | 4501907              | §52 - Sociální služby poskytované ve zdravotnických zařízeních ústavní péče    | 1 848 446  | 472 446   | 1 376 000 |
| <b>Občanské sdružení COMPITUM</b>                            | 6769479              | §65 - Sociálně aktivizační služby pro rodiny s dětmi                           | 1 290 000  | 0         | 1 290 000 |
| <b>Občanské sdružení D.R.A.K.</b>                            | 5063729              | §69 - Terénní programy   | 660 000    | 0         | 660 000   |
| <b>Občanské sdružení D.R.A.K.</b>                            | 6374958              | §65 - Sociálně aktivizační služby pro rodiny s dětmi                           | 2 350 000  | 0         | 2 350 000 |
| <b>Občanské sdružení D.R.A.K.</b>                            | 8054292              | §66 - Sociálně aktivizační služby pro seniory a osoby se zdravotním postižením | 570 000    | 0         | 570 000   |
| <b>Občanské sdružení D.R.A.K.</b>                            | 8791447              | §37 - Odborné sociální poradenství   | 437 000    | 0         | 437 000   |
| <b>Občanské sdružení Foreigners</b>                          | 5635924              | §70 - Sociální rehabilitace  | 969 000    | 0         | 969 000   |
| <b>Občanské sdružení Foreigners</b>                          | 8874865              | §37 - Odborné sociální poradenství   | 965 000    | 0         | 965 000   |
| <b>Občanské sdružení LAMPA</b>                               | 1457407              | §62 - Nízkoprahová zařízení pro děti a mládež                                  | 1 374 000  | 0         | 1 374 000 |
| <b>Občanské sdružení LAMPA</b>                               | 7555345              | §69 - Terénní programy   | 438 000    | 0         | 438 000   |
| <b>Obec Horní Branná</b>                                     | 7177985              | §40 - Pečovatelská služba  | 1 220 830  | 355 830   | 865 000   |
| <b>OBEC HORNÍ POLICE</b>                                     | 1853485              | §40 - Pečovatelská služba  | 265 037    | 57 037    | 208 000   |
| <b>Obec Josefův Důl</b>                                      | 6850823              | §40 - Pečovatelská služba  | 820 012    | 114 012   | 706 000   |
| <b>Obec Karlovice</b>  | 3415850              | §40 - Pečovatelská služba  | 814 000    | 249 000   | 565 000   |
| <b>Obec Mírová pod Kozákovem</b>                             | 3005927              | §40 - Pečovatelská služba  | 1 213 326  | 148 326   | 1 065 000 |
| <b>Obec Poniklá</b>  | 3977219              | §40 - Pečovatelská služba  | 392 640    | 40 640    | 352 000   |
| <b>Oblastní charita Liberec</b>                              | 3146268              | §57 - Azylové domy   | 3 157 790  | 271 790   | 2 886 000 |
| <b>Oblastní charita Liberec</b>                              | 6940940              | §49 - Domovy pro seniory   | 6 521 460  | 4 223 460 | 2 298 000 |
| <b>Oblastní charita Liberec</b>                              | 9958898              | §57 - Azylové domy   | 2 953 471  | 275 471   | 2 678 000 |
| <b>Oblastní charita Most</b>                                 | 1807508              | §62 - Nízkoprahová zařízení pro děti a mládež                                  | 1 700 000  | 0         | 1 700 000 |
| <b>Oblastní charita Most</b>                                 | 5070480              | §37 - Odborné sociální poradenství   | 133 000    | 0         | 133 000   |
| <b>Oblastní charita Most</b>                                 | 8501960              | §62 - Nízkoprahová zařízení pro děti a mládež                                  | 1 200 000  | 0         | 1 200 000 |
| <b>Oblastní charita Most</b>                                 | 8696715              | §62 - Nízkoprahová zařízení pro děti a mládež                                  | 1 600 000  | 0         | 1 600 000 |
| <b>PAMPELIŠKA, o.p.s.</b>                                    | 2572767 - v přípravě | §50 - Domovy se zvláštním režimem  | 13 216 033 | 7 308 033 | 5 908 000 |
| <b>PAMPELIŠKA, o.p.s.</b>                                    | 6967411 - v přípravě | §49 - Domovy pro seniory   | 13 742 392 | 6 829 392 | 6 913 000 |
| <b>Pečovatelská služba Český Dub, příspěvková organizace</b> | 6191395              | §40 - Pečovatelská služba  | 3 376 600  | 724 600   | 2 652 000 |
| <b>Pečovatelská služba Hrádek nad Nisou</b>                  | 5475959              | §40 - Pečovatelská služba  | 3 676 080  | 421 080   | 3 255 000 |
| <b>REP - občanské sdružení</b>                               | 9835708              | §37 - Odborné sociální poradenství   | 1 086 000  | 0         | 1 086 000 |
| <b>Reva o. p. s.</b>   | 2049573              | §39 - Osobní asistence   | 10 747 685 | 2 892 685 | 7 855 000 |
| <b>Rodina v centru</b>                                       | v přípravě           | §62 - Nízkoprahová zařízení pro děti a mládež                                  | 1 250 000  | 0         | 1 250 000 |
| <b>Rodina v centru</b>                                       | v přípravě           | §65 - Sociálně aktivizační služby pro rodiny s dětmi                           | 1 050 000  | 0         | 1 050 000 |
| <b>Rodina24</b>  | v přípravě           | §50 - Domovy se zvláštním režimem  | 13 899 600 | 8 283 600 | 5 616 000 |
| <b>Rodina24</b>  | 6407777              | §66 - Sociálně aktivizační služby pro seniory a osoby se zdravotním postižením | 544 000    | 0         | 544 000   |
| <b>Rodina24</b>  | 8419868              | §39 - Osobní asistence   | 8 279 250  | 1 610 250 | 6 669 000 |
| <b>Romodrom, o.p.s.</b>                                      | 1161877              | §69 - Terénní programy   | 2 533 000  | 0         | 2 533 000 |
| <b>Rozkoš bez rizika</b>                                     | 9275973              | §69 - Terénní programy   | 495 000    | 0         | 495 000   |
| <b>Ruprechtické farní sdružení</b>                           | 9603734              | §46 - Denní stacionáře   | 2 568 881  | 663 881   | 1 905 000 |
| <b>Rytmus Liberec, o.p.s.</b>                                | 2527518              | §70 - Sociální rehabilitace  | 4 088 000  | 0         | 4 088 000 |

|  |            |  |            |            |            |
|--|------------|--|------------|------------|------------|
| <b>SANREPO, o.p.s.</b>   | 6877163    | §62 - Nízkoprahová zařízení pro děti a mládež                                  | 1 400 000  | 0          | 1 400 000  |
| <b>Sdružení občanů při výchovném a vzdělávacím zařízení Alvalída</b> | 5293571    | §46 - Denní stacionáře   | 3 932 067  | 439 067    | 3 493 000  |
| <b>Sdružení tělesně postižených Česká Lípa, o.p.s.</b>               | 9072226    | §66 - Sociálně aktivizační služby pro seniory a osoby se zdravotním postižením | 275 000    | 0          | 275 000    |
| <b>SeniA</b>   | 5792926    | §45 - Centra denních služeb  | 961 566    | 115 566    | 846 000    |
| <b>Sjednocená organizace nevidomých a slabozrakých ČR</b>            | 3127638    | §37 - Odborné sociální poradenství   | 135 000    | 0          | 135 000    |
| <b>Sjednocená organizace nevidomých a slabozrakých ČR</b>            | 3734180    | §37 - Odborné sociální poradenství   | 191 000    | 0          | 191 000    |
| <b>SLUNCE VŠEM, zapsaný spolek</b>                                   | 5091362    | §45 - Centra denních služeb  | 1 219 000  | 319 000    | 900 000    |
| <b>Služby sociální péče TEREZA, příspěvková organizace</b>           | 3145588    | §44 - Odlehčovací služby   | 1 378 108  | 507 108    | 871 000    |
| <b>Služby sociální péče TEREZA, příspěvková organizace</b>           | 6266118    | §46 - Denní stacionáře   | 1 047 415  | 116 415    | 931 000    |
| <b>Služby sociální péče TEREZA, příspěvková organizace</b>           | 7007714    | §47 - Týdenní stacionáře   | 12 051 289 | 3 614 289  | 8 437 000  |
| <b>Snílek o. p. s.</b>   | v přípravě | §58 - Domy na půl cesty  | 461 000    | 72 000     | 389 000    |
| <b>Sociální služby města České Lípy, příspěvková organizace</b>      | 1410170    | §40 - Pečovatelská služba  | 17 569 802 | 8 841 802  | 8 728 000  |
| <b>Sociální služby města České Lípy, příspěvková organizace</b>      | 6732891    | §57 - Azylové domy   | 3 444 127  | 291 127    | 3 153 000  |
| <b>Sociální služby města České Lípy, příspěvková organizace</b>      | 8170444    | §57 - Azylové domy   | 1 604 547  | 125 547    | 1 479 000  |
| <b>Sociální služby města České Lípy, příspěvková organizace</b>      | 8788790    | §49 - Domovy pro seniory   | 10 249 319 | 4 003 319  | 6 246 000  |
| <b>Sociální služby města Mimoň, příspěvková organizace</b>           | 3625295    | §49 - Domovy pro seniory   | 21 733 514 | 13 753 514 | 7 980 000  |
| <b>Sociální služby města Mimoň, příspěvková organizace</b>           | 6836867    | §40 - Pečovatelská služba  | 3 122 426  | 1 116 426  | 2 006 000  |
| <b>Sociální služby města Nový Bor, příspěvková organizace</b>        | 1280179    | §46 - Denní stacionáře   | 1 160 285  | 90 285     | 1 070 000  |
| <b>Sociální služby města Nový Bor, příspěvková organizace</b>        | 7901485    | §40 - Pečovatelská služba  | 6 453 931  | 999 931    | 5 454 000  |
| <b>Sociální služby Semily</b>  | 2308616    | §50 - Domovy se zvláštním režimem  | 7 935 595  | 4 835 595  | 3 100 000  |
| <b>Sociální služby Semily</b>  | 2446668    | §44 - Odlehčovací služby   | 553 515    | 135 515    | 418 000    |
| <b>Sociální služby Semily</b>  | 3732526    | §49 - Domovy pro seniory   | 29 457 053 | 19 292 053 | 10 165 000 |
| <b>Sociální služby Semily</b>  | 3877954    | §46 - Denní stacionáře   | 746 712    | 137 712    | 609 000    |
| <b>Sociální služby Semily</b>  | 3949768    | §40 - Pečovatelská služba  | 1 715 301  | 182 301    | 1 533 000  |
| <b>Spokojený domov, o.p.s.</b>                                       | 5168732    | §44 - Odlehčovací služby   | 341 736    | 51 736     | 290 000    |
| <b>Spokojený domov, o.p.s.</b>                                       | 5245237    | §40 - Pečovatelská služba  | 759 145    | 179 145    | 580 000    |
| <b>Spokojený domov, o.p.s.</b>                                       | 7263873    | §39 - Osobní asistence   | 1 804 012  | 495 012    | 1 309 000  |
| <b>Středisko pro ranou péči Liberec, o.p.s.</b>                      | 3959325    | §54 - Raná péče  | 5 880 000  | 0          | 5 880 000  |
| <b>Středisko pro ranou péči Liberec, o.p.s.</b>                      | v přípravě | §65 - Sociálně aktivizační služby pro rodiny s dětmi                           | 2 390 000  | 0          | 2 390 000  |
| <b>Tichý svět, o.p.s.</b>  | 1679799    | §37 - Odborné sociální poradenství   | 519 000    | 0          | 519 000    |

|   |            |  |                      |                    |                    |
|---|------------|--|----------------------|--------------------|--------------------|
| <b>Tichý svět, o.p.s.</b>               | 4385424    | §70 - Sociální rehabilitace  | 6 467 000            | 0                  | 6 467 000          |
| <b>TyfloCentrum Liberec o. p. s.</b>    | 2877860    | §42 - Průvodcovské a předčitatelské služby                                     | 252 104              | 7 104              | 245 000            |
| <b>TyfloCentrum Liberec o. p. s.</b>    | 2954592    | §66 - Sociálně aktivizační služby pro seniory a osoby se zdravotním postižením | 434 000              | 0                  | 434 000            |
| <b>TyfloCentrum Liberec o. p. s.</b>    | 4539083    | §66 - Sociálně aktivizační služby pro seniory a osoby se zdravotním postižením | 1 381 000            | 0                  | 1 381 000          |
| <b>TyfloCentrum Liberec o. p. s.</b>    | 5293407    | §42 - Průvodcovské a předčitatelské služby                                     | 294 100              | 10 100             | 284 000            |
| <b>TyfloCentrum Liberec o. p. s.</b>    | 6756200    | §66 - Sociálně aktivizační služby pro seniory a osoby se zdravotním postižením | 206 000              | 0                  | 206 000            |
| <b>TyfloCentrum Liberec o. p. s.</b>    | 7997008    | §42 - Průvodcovské a předčitatelské služby                                     | 209 730              | 8 730              | 201 000            |
| <b>TyfloCentrum Liberec o. p. s.</b>    | 8587646    | §66 - Sociálně aktivizační služby pro seniory a osoby se zdravotním postižením | 205 000              | 0                  | 205 000            |
| <b>Tyfloservis. o.p.s.</b>              | 3843439    | §70 - Sociální rehabilitace  | 1 112 000            | 0                  | 1 112 000          |
| <b>Zdravotně sociální služby Turnov</b> | 3368051    | §44 - Odlehčovací služby   | 2 070 000            | 1 107 000          | 963 000            |
| <b>Zdravotně sociální služby Turnov</b> | 4234054    | §49 - Domovy pro seniory   | 12 246 546           | 6 414 546          | 5 832 000          |
| <b>Zdravotně sociální služby Turnov</b> | 8719331    | §40 - Pečovatelská služba  | 9 253 000            | 2 234 000          | 7 019 000          |
| <b>Zdravotně sociální služby Turnov</b> | 9274680    | §50 - Domovy se zvláštním režimem  | 17 468 031           | 10 029 031         | 7 439 000          |
| <b>Zdravotně sociální služby Turnov</b> | 9313088    | §45 - Centra denních služeb  | 856 962              | 290 962            | 566 000            |
| <b>Židovská obec Liberec</b>            | 1497731    | §37 - Odborné sociální poradenství   | 449 000              | 0                  | 449 000            |
| <b>Život 90, spolek</b>                 | 2684509    | §41 - Tísňová péče   | 141 600              | 33 600             | 108 000            |
| <b>Život 90, spolek</b>                 | 4892203    | §55 - Telefonická krizová pomoc  | 277 000              | 0                  | 277 000            |
| <b>Život bez bariér</b>                 | 7218817    | §70 - Sociální rehabilitace  | 335 000              | 0                  | 335 000            |
| <b>Celkem</b>                           | <b>239</b> |  | <b>1 146 895 522</b> | <b>416 193 522</b> | <b>730 702 000</b> |

### 3 KARTY ROZVOJOVÝCH AKTIVIT

Na základě monitoringu v roce 2015 a potřebnosti vydefinované v procesu komunitního plánování sociálních služeb v území došlo ve spolupráci s Krajskou koordinační strukturou pro plánování sociálních služeb k aktualizaci a revizi karet rozvojových aktivit a k doplnění strategických cílů.

Kartami rozvojových aktivit jsou naplňovány strategické cíle SPRSS LK (2014 – 2017).

- SC1 Rozvoj ambulantních a terénních služeb pro seniory (včetně seniorů se ZP)
- SC2 Humanizace a transformace pobytových služeb pro osoby se zdravotním postižením a seniory
- SC3 Podpora integrace osob se zdravotním postižením do běžného života (terénní a ambulantní služby)
- SC4 Zlepšení nabídky služeb sociální prevence
- SC5 Optimalizace a využitelnost sítě služeb sociálního poradenství a služeb pro osoby ohrožené sociálním vyloučením, chudobou a nezaměstnaností
- SC6 Integrace národnostních menšin, prevence vzniku a řešení stávajících vyloučených lokalit
- SC7 Prevence vzniku škod a snižování rizik spojených s užíváním návykových látek a s patologickým hráčstvím prostřednictvím dostupné a komplexní sítě protidrogových služeb
- SC8 Zavedený systém optimalizace a řízení sítě sociálních služeb, včetně vyšší míry zapojení obcí a meziresortní spolupráce
- SC9 Udržitelný systém financování sociálních služeb, trvalá podpora procesů plánování a dostatečná informovanost veřejnosti
- SC10 Podpora poskytovatelů prostřednictvím vzdělávání personálu, metodického vedení, sledování a kontroly kvality služeb
- SC11 Podpora sociálních služeb pro osoby, které nemohou žít samostatně v běžné komunitě z důvodu jejich zdravotního a duševního stavu (osoby s neurodegenerativními poruchami, s psychiatrickými poruchami, poruchami autistického spektra a s kombinovanými vadami)

Konkretizace rozvojových aktivit jsou rozpracovány v Akčním plánu vždy pro příslušný rok ve spolupráci s KKS v návaznosti na výstupy z pravidelného monitorování plnění SPRSS LK, na výstupy z procesu komunitního plánování sociálních služeb a na závěry z aktuálních analýz.

Jsou zde rozpracovány jak aktivity, které budou realizovány od letošního roku, tak aktivity, jejichž realizace byla započata již v předchozích letech a bude pokračovat i v průběhu roku 2015 a let dalších.

Karty rozvojových aktivit obsahují:

- název rozvojové aktivity,
- vazbu na strategické cíle,
- cílovou skupinu uživatelů,
- dotčené druhy sociálních služeb,
- dobu realizace,
- finanční plnění spojené s přípravou, realizací aktivity,
- zdroj financování,
- odpovědnost za realizaci,
- popis aktivity.

### 3.1 SC1 Rozvoj ambulantních a terénních služeb pro seniory (včetně seniorů se ZP) – karty rozvojových aktivit

**Střednědobý plán rozvoje sociálních služeb v Libereckém kraji 2014-2017**

#### **KARTA ROZVOJOVÉ AKTIVITY**

#### **AKČNÍ PLÁN ROZVOJE SOCIÁLNÍCH SLUŽEB PRO ROK 2016**

|                 |  |
|-----------------|--|
| Číslo aktivity: | <b>A01-01</b>                                |
| Název aktivity: | <b>Podpora a rozvoj odlehčovacích služeb</b> |

|                                      |  |
|--------------------------------------|--|
| Vazba na strategický cíl:            | SC1 Rozvoj ambulantních a terénních služeb pro seniory (včetně seniorů se ZP)<br>SC2 Humanizace a transformace pobytových služeb pro osoby se zdravotním postižením a seniory<br>SC3 Podpora integrace OZP do běžného života (terénní a ambulantní služby) |
| Cílové skupiny uživatelů:            | S, OZP   |
| Dotčené druhy sociálních služeb (§): | Odlehčovací služby (§ 44)  |

|                 |       |
|-----------------|-------|
| Doba realizace: | 2015+ |
|-----------------|-------|

|                           |          |
|---------------------------|----------|
| Odpovědnost za realizaci: | LK, obce |
|---------------------------|----------|

|              |   |
|--------------|---|
| Financování: | LK, obce, EU – OPZ (individuální projekt kraje) |
|--------------|---|

|                 |   |
|-----------------|---|
| Popis aktivity: | Aktivita zohledňuje jednu z převažujících potřeb pečujících osob, mít možnost využít odlehčovací službu. Podpora je závislá na součinnosti s obcemi, které v rámci komunitního plánování zjišťují potřeby svých občanů včetně poptávky po této službě. Případná finanční podpora bude podléhat pravidlům vícezdrojového financování a parametrům pro zařazování do sítě sociálních služeb v LK. Zpracování Analýzy služeb v komunitě pro osoby se zdravotním postižením v Libereckém kraji. Na základě zjištěné potřebnosti kapacit by došlo k nastavení optimální kapacity do Základní sítě sociálních služeb. Nutná spolupráce a spolufinancování sociální služeb obcemi. |
|-----------------|---|

**Střednědobý plán rozvoje sociálních služeb v Libereckém kraji 2014-2017****KARTA ROZVOJOVÉ AKTIVITY****AKČNÍ PLÁN ROZVOJE SOCIÁLNÍCH SLUŽEB PRO ROK 2016**

|                 |   |
|-----------------|---|
| Číslo aktivity: | <b>A01-02</b>   |
| Název aktivity: | <b>Podpora terénních pečovatelských a asistenčních služeb</b> |

|                                      |  |
|--------------------------------------|--|
| Vazba na strategický cíl:            | SC1 Rozvoj ambulantních a terénních služeb pro seniory (včetně seniorů se ZP)<br>SC2 Humanizace a transformace pobytových služeb pro osoby se zdravotním postižením a seniory<br>SC3 Podpora integrace OZP do běžného života (terénní a ambulantní služby) |
| Cílové skupiny uživatelů:            | S, OZP   |
| Dotčené druhy sociálních služeb (§): | Osobní asistence (§ 39), Pečovatelská služba (§ 40)  |

|                 |       |
|-----------------|-------|
| Doba realizace: | 2015+ |
|-----------------|-------|

|                           |                                |
|---------------------------|--------------------------------|
| Odpovědnost za realizaci: | LK, obce, poskytovatelé služeb |
|---------------------------|--------------------------------|

|              |          |
|--------------|----------|
| Financování: | LK, obce |
|--------------|----------|

|                 |   |
|-----------------|---|
| Popis aktivity: | Koncepční řešení kvality a dostupnosti sociálních služeb na národní i regionální úrovni systematicky podporuje poskytování péče osobám v jejich přirozeném domácím prostředí. Podpora těchto služeb se odvíjí od spolupráce s obcemi, které průběžně mapují a analyzují potřeby obyvatel a jejich poptávku po sociálních službách, a to díky komunitnímu plánování spolu se zástupci poskytovatelů sociálních služeb. Finanční podpora bude podléhat pravidlům vícezdrojového financování a parametrům pro zařazování do sítě sociálních služeb v LK. Je potřeba nastavit změny ve strategických záměrech poskytovatelů pečovatelské služby. Sociální služba je poskytována přes 3000 uživatelům v Libereckém kraji, avšak ne vždy v návaznosti na odpovídající míru potřebnosti uživatele. Je nutné aktivní zapojení obcí do procesu financování z veřejných zdrojů. Zpracování Analýzy služeb v komunitě pro osoby se zdravotním postižením v Libereckém kraji. Na základě zjištěné potřebnosti kapacit by došlo k nastavení optimální kapacity do Základní sítě sociálních služeb u služby osobní asistence pro OZP. Nutná spolupráce a spolufinancování sociálních služeb obcemi. |
|-----------------|---|

**Střednědobý plán rozvoje sociálních služeb v Libereckém kraji 2014-2017**

**KARTA ROZVOJOVÉ AKTIVITY**

**AKČNÍ PLÁN ROZVOJE SOCIÁLNÍCH SLUŽEB PRO ROK 2016**

|                 |  |
|-----------------|--|
| Číslo aktivity: | <b>A01-03</b>  |
| Název aktivity: | <b>Další šetření / strategie navazující na Analýzu skutečné potřeby služeb pro cílovou skupinu seniorů</b> |

|                                      |  |
|--------------------------------------|--|
| Vazba na strategický cíl:            | SC1 Rozvoj ambulantních a terénních služeb pro seniory (včetně seniorů se ZP)<br>SC2 Humanizace a transformace pobytových služeb pro osoby se zdravotním postižením a seniory<br>SC3 Podpora integrace OZP do běžného života (terénní a ambulantní služby) |
| Cílové skupiny uživatelů:            | S, OZP   |
| Dotčené druhy sociálních služeb (§): | Zařízení sociálních služeb (§ 34)  |

|                 |       |
|-----------------|-------|
| Doba realizace: | 2015+ |
|-----------------|-------|

|                           |   |
|---------------------------|---|
| Odpovědnost za realizaci: | LK ve spolupráci s obcemi, poskytovatelé služeb |
|---------------------------|---|

|              |   |
|--------------|---|
| Financování: | LK, EU – OPZ (individuální projekt kraje) |
|--------------|---|

|                 |   |
|-----------------|---|
| Popis aktivity: | <p>Předmětem aktivity je provést navazující nebo doplňková šetření ve vazbě na již provedené analýzy pro cílové skupiny seniorů a osob se zdravotním postižením, které byly realizovány v rámci projektu IP 3. Další šetření je vhodné provést z důvodu potvrzení potřeby některých konkrétních vybraných sociálních služeb. Ve vazbě na výsledky a závěry dalších šetření bude možné připravit strategii rozvoje vybraných služeb pro danou cílovou skupinu. V roce 2016 by měla být realizována analýza skutečné potřeby služeb pro cílovou skupinu seniory formou kvantitativního výzkumu ve spolupráci s obcemi a poskytovateli sociálních služeb. V rámci této aktivity by mělo dojít ke zjištění potřebné kapacity pro nízkopříjmové seniory (bez nároku na důchod). Zpracování Analýzy služeb v komunitě pro osoby se zdravotním postižením v Libereckém kraji by mělo být podkladem pro stanovení strategie rozvoje komunitních služeb pro OZP, případné zjištění potřebné kapacity pobytových sociálních služeb. Na základě zjištěné potřeby kapacit by došlo k nastavení optimální kapacity do Základní sítě sociálních služeb. Nutná spolupráce a spolufinancování sociálních služeb obcemi.</p> |
|-----------------|---|



**Střednědobý plán rozvoje sociálních služeb v Libereckém kraji 2014-2017****KARTA ROZVOJOVÉ AKTIVITY****AKČNÍ PLÁN ROZVOJE SOCIÁLNÍCH SLUŽEB PRO ROK 2016**

|                                      |   |
|--------------------------------------|---|
| Číslo aktivity:                      | <b>A01-04</b>   |
| Název aktivity:                      | <b>Transformace terénních služeb</b>  |
| Vazba na strategický cíl:            | SC1 Rozvoj ambulantních a terénních služeb pro seniory (včetně seniorů se ZP)<br>SC2 Humanizace a transformace pobytových služeb pro osoby se zdravotním postižením a seniory<br>SC3 Podpora integrace OZP do běžného života (terénní a ambulantní služby)  |
| Cílové skupiny uživatelů:            | S, OZP  |
| Dotčené druhy sociálních služeb (§): | Osobní asistence (§ 39), Pečovatelská služba (§ 40), Odlehčovací služby (§ 44)  |
| Doba realizace:                      | 2015+   |
| Odpovědnost za realizaci:            | obce, poskytovatelé služeb  |
| Financování:                         | LK, obce, EU – ESF, IROP  |
| Popis aktivity:                      | Transformace terénních služeb probíhá s cílem umožnit i osobám s vyšším stupněm závislosti setrvat v přirozeném prostředí. V současnosti jsou mezi uživateli terénních služeb především osoby s I. a II. stupněm závislosti. V rámci procesu transformace terénních služeb budou pracovníci těchto služeb podporováni ve vzdělávání v poskytování sociální péče o sebe a o domácnost i závislejších osobám. |

**Střednědobý plán rozvoje sociálních služeb v Libereckém kraji 2014-2017**

**KARTA ROZVOJOVÉ AKTIVITY**

**AKČNÍ PLÁN ROZVOJE SOCIÁLNÍCH SLUŽEB PRO ROK 2016**

|                 |   |
|-----------------|---|
| Číslo aktivity: | <b>A01-05</b>   |
| Název aktivity: | <b>Podpora denních stacionářů (zejména potvrzení potřebnosti)</b> |

|                                      |  |
|--------------------------------------|--|
| Vazba na strategický cíl:            | SC1 Rozvoj ambulantních a terénních služeb pro seniory (včetně seniorů se ZP)<br>SC2 Humanizace a transformace pobytových služeb pro osoby se zdravotním postižením a seniory<br>SC3 Podpora integrace OZP do běžného života (terénní a ambulantní služby) |
| Cílové skupiny uživatelů:            | S, OZP   |
| Dotčené druhy sociálních služeb (§): | Denní stacionáře (§ 46)  |

|                 |       |
|-----------------|-------|
| Doba realizace: | 2015+ |
|-----------------|-------|

|                           |          |
|---------------------------|----------|
| Odpovědnost za realizaci: | LK, obce |
|---------------------------|----------|

|              |          |
|--------------|----------|
| Financování: | LK, obce |
|--------------|----------|

|                 |  |
|-----------------|--|
| Popis aktivity: | Z území zaznívá potřeba rozšíření kapacit denních stacionářů. Tato potřeba však v době zpracování SPRSS LK 2014 - 2017 nevyplývala z žádných analýz ani komunitních plánů. Přesto lze očekávat zvýšenou poptávku po těchto sociálních službách, a to především proto, že probíhá transformace pobytových, ale i terénních sociálních služeb. Proto je nutné nejprve ověřit skutečnou potřebnost služeb denních stacionářů a v návaznosti na výsledky zjišťování rozhodnout o strategii rozvoje tohoto segmentu služeb. Finanční podpora bude podléhat pravidlům vícezdrojového financování a parametrům pro zařazování do sítě sociálních služeb v LK. Zpracování Analýzy služeb v komunitě pro osoby se zdravotním postižením v Libereckém kraji. Na základě zjištěné potřebnosti kapacit by došlo k nastavení optimální kapacity do Základní sítě sociálních služeb. Nutná spolupráce a spolufinancování sociální služeb obcemi. |
|-----------------|--|

**Střednědobý plán rozvoje sociálních služeb v Libereckém kraji 2014-2017****KARTA ROZVOJOVÉ AKTIVITY****AKČNÍ PLÁN ROZVOJE SOCIÁLNÍCH SLUŽEB PRO ROK 2016**

|                 |   |
|-----------------|---|
| Číslo aktivity: | <b>A01-06</b>   |
| Název aktivity: | <b>Návrh a vytvoření systému tísňové péče ve spolupráci obcí, kraje a poskytovatelů</b> |

|                                      |  |
|--------------------------------------|--|
| Vazba na strategický cíl:            | SC1 Rozvoj ambulantních a terénních služeb pro seniory (včetně seniorů se ZP)<br>SC2 Humanizace a transformace pobytových služeb pro osoby se zdravotním postižením a seniory<br>SC3 Podpora integrace OZP do běžného života (terénní a ambulantní služby) |
| Cílové skupiny uživatelů:            | S, OZP   |
| Dotčené druhy sociálních služeb (§): | Tísňová péče (§ 41)  |

|                 |       |
|-----------------|-------|
| Doba realizace: | 2015+ |
|-----------------|-------|

|                           |          |
|---------------------------|----------|
| Odpovědnost za realizaci: | LK, obce |
|---------------------------|----------|

|              |                          |
|--------------|--------------------------|
| Financování: | LK, obce, klienti služeb |
|--------------|--------------------------|

|                 |  |
|-----------------|--|
| Popis aktivity: | Prvním krokem této aktivity je zpracování návrhu systému a jeho projednání se zástupci LK, obcí a s poskytovateli terénních služeb. Nastavení systému se týká technického řešení v návaznosti na síť terénních služeb. Nastavený systém bude během roku 2015 vyzkoušen a monitorován v pilotním projektu na Jablonecku. V případě, že se tento způsob zajištění péče osvědčí a ukáže se jako účinný, může být postupně zaváděn i do dalších území Libereckého kraje ve spolupráci s obcemi a poskytovateli sociálních služeb. Dojde tak k podpoře a účinnému propojení komplexních terénních služeb (tísňová péče, terénní pečovatelské služby a 24 hodinové zdravotnické asistenční pohotovosti, terénní zdravotní služby), které jsou ekonomicky přístupné jak klientovi a jeho rodině, tak státu, potažmo kraji nebo městu, dále k propojení s rodinou a dobrovolnictvím v domácím přirozeném prostředí. Rozšiřování a propojování terénních služeb vychází ze strategického cíle Národního akčního plánu podporujícího pozitivní stárnutí pro období let 2013 až 2017. |
|-----------------|--|

## 3.2 SC2 Humanizace a transformace pobytových služeb pro osoby se zdravotním postižením a seniory – karty rozvojových aktivit

### **Střednědobý plán rozvoje sociálních služeb v Libereckém kraji 2014-2017**

#### **KARTA ROZVOJOVÉ AKTIVITY**

#### **AKČNÍ PLÁN ROZVOJE SOCIÁLNÍCH SLUŽEB PRO ROK 2016**

|                 |   |
|-----------------|---|
| Číslo aktivity: | <b>A02-01</b>   |
| Název aktivity: | <b>Transformace – Domov pro osoby se zdravotním postižením Mařenice, příspěvková organizace</b> |

|                                      |   |
|--------------------------------------|---|
| Vazba na strategický cíl:            | SC2 Humanizace a transformace pobytových služeb pro osoby se zdravotním postižením a seniory<br>SC3 Podpora integrace OZP do běžného života (terénní a ambulantní služby) |
| Cílové skupiny uživatelů:            | S, OZP  |
| Dotčené druhy sociálních služeb (§): | Domovy pro osoby se zdravotním postižením (§ 48)  |

|                 |       |
|-----------------|-------|
| Doba realizace: | 2015+ |
|-----------------|-------|

|                           |  |
|---------------------------|--|
| Odpovědnost za realizaci: | Domov pro osoby se zdravotním postižením Mařenice, příspěvková organizace a Liberecký kraj |
|---------------------------|--|

|              |   |
|--------------|---|
| Financování: | SF EU a SR v rámci OP LZZ (IOP) a LK ve výši 60,2 mil. Kč |
|--------------|---|

|                 |  |
|-----------------|--|
| Popis aktivity: | Výstavba nových objektů pro bydlení OZP (klientů zařízení). Příprava zaměstnanců a klientů na přechod ze stávajícího zařízení do nových prostor. Přestěhování v roce 2015 a následné poskytování sociálních služeb v novém prostředí lokalit Nový Bor, Arnultovice u Nového Boru a Cvikov. |
|-----------------|--|

**Střednědobý plán rozvoje sociálních služeb v Libereckém kraji 2014-2017****KARTA ROZVOJOVÉ AKTIVITY****AKČNÍ PLÁN ROZVOJE SOCIÁLNÍCH SLUŽEB PRO ROK 2016**

|                                      |  |
|--------------------------------------|--|
| Číslo aktivity:                      | <b>A02-02</b>  |
| Název aktivity:                      | <b>Transformace – Domov Sluneční dvůr, příspěvková organizace</b>  |
| Vazba na strategický cíl:            | SC2 Humanizace a transformace pobytových služeb pro osoby se zdravotním postižením a seniory<br>SC3 Podpora integrace OZP do běžného života (terénní a ambulantní služby)                            |
| Cílové skupiny uživatelů:            | S, OZP   |
| Dotčené druhy sociálních služeb (§): | Domovy pro osoby se zdravotním postižením (§ 48)   |
| Doba realizace:                      | 2015+  |
| Odpovědnost za realizaci:            | Domov Sluneční dvůr, příspěvková organizace a Liberecký kraj   |
| Financování:                         | SF EU a SR v rámci OP LZZ (IOP) a LK   |
| Popis aktivity:                      | Příprava na nové programovací období (SF EU).<br>Výstavba nových objektů pro bydlení OZP (klientů zařízení).<br>Příprava zaměstnanců a klientů na přechod ze stávajícího zařízení do nových prostor. |

**Střednědobý plán rozvoje sociálních služeb v Libereckém kraji 2014-2017****KARTA ROZVOJOVÉ AKTIVITY****AKČNÍ PLÁN ROZVOJE SOCIÁLNÍCH SLUŽEB PRO ROK 2016**

|                                      |  |
|--------------------------------------|--|
| Číslo aktivity:                      | <b>A02-03</b>  |
| Název aktivity:                      | <b>Transformace - Domov a Centrum denních služeb Jablonec nad Nisou, příspěvková organizace</b>  |
| Vazba na strategický cíl:            | SC2 Humanizace a transformace pobytových služeb pro osoby se zdravotním postižením a seniory<br>SC3 Podpora integrace OZP do běžného života (terénní a ambulantní služby)                            |
| Cílové skupiny uživatelů:            | OZP  |
| Dotčené druhy sociálních služeb (§): | Domovy pro osoby se zdravotním postižením (§ 48)   |
| Doba realizace:                      | 2015+  |
| Odpovědnost za realizaci:            | Domov a Centrum denních služeb Jablonec nad Nisou, příspěvková organizace a Liberecký kraj   |
| Financování:                         | SF EU a SR v rámci OP LZZ (IOP) a LK   |
| Popis aktivity:                      | Příprava na nové programovací období (SF EU).<br>Výstavba nových objektů pro bydlení OZP (klientů zařízení).<br>Příprava zaměstnanců a klientů na přechod ze stávajícího zařízení do nových prostor. |

**Střednědobý plán rozvoje sociálních služeb v Libereckém kraji 2014-2017****KARTA ROZVOJOVÉ AKTIVITY****AKČNÍ PLÁN ROZVOJE SOCIÁLNÍCH SLUŽEB PRO ROK 2016**

|                                      |   |
|--------------------------------------|---|
| Číslo aktivity:                      | <b>A02-04</b>   |
| Název aktivity:                      | <b>Transformace - Domov Raspenava, příspěvková organizace</b>   |
| Vazba na strategický cíl:            | SC2 Humanizace a transformace pobytových služeb pro osoby se zdravotním postižením a seniory<br>SC3 Podpora integrace OZP do běžného života (terénní a ambulantní služby) |
| Cílové skupiny uživatelů:            | OZP   |
| Dotčené druhy sociálních služeb (§): | Domovy pro osoby se zdravotním postižením (§ 48)  |
| Doba realizace:                      | 2015+   |
| Odpovědnost za realizaci:            | Domov Raspenava, příspěvková organizace a Liberecký kraj  |
| Financování:                         | SF EU a SR v rámci OP LZZ výzva č. A9   |
| Popis aktivity:                      | Příprava na nové programovací období (SF EU).<br>Zmapování skutečné potřeby zařízení v území a následné naplánování procesu transformace.                                 |

**Střednědobý plán rozvoje sociálních služeb v Libereckém kraji 2014-2017**

**KARTA ROZVOJOVÉ AKTIVITY**

**AKČNÍ PLÁN ROZVOJE SOCIÁLNÍCH SLUŽEB PRO ROK 2016**

|                 |  |
|-----------------|--|
| Číslo aktivity: | <b>A02-05</b>  |
| Název aktivity: | <b>Transformace - Domov a Centrum aktivity, příspěvková organizace</b> |

|                                      |   |
|--------------------------------------|---|
| Vazba na strategický cíl:            | SC2 Humanizace a transformace pobytových služeb pro osoby se zdravotním postižením a seniory<br>SC3 Podpora integrace OZP do běžného života (terénní a ambulantní služby) |
| Cílové skupiny uživatelů:            | OZP   |
| Dotčené druhy sociálních služeb (§): | Domovy pro osoby se zdravotním postižením (§ 48)  |

|                 |       |
|-----------------|-------|
| Doba realizace: | 2015+ |
|-----------------|-------|

|                           |  |
|---------------------------|--|
| Odpovědnost za realizaci: | Domov a Centrum aktivity, příspěvková organizace |
|---------------------------|--|

|              |                                       |
|--------------|---------------------------------------|
| Financování: | SF EU a SR v rámci OP LZZ výzva č. 87 |
|--------------|---------------------------------------|

|                 |   |
|-----------------|---|
| Popis aktivity: | <p>V rámci projektu realizovaného díky výzvě č. 87 dojde k několika aktivitám:</p> <ol style="list-style-type: none"> <li>1) analýza zařízení (analýza potřeb uživatelů, hodnocení služeb -vyhodnocení stávajících služeb, personální audit, procesní audit a audit zařízení a vybavení, finanční analýza a analýza okolí zařízení.</li> <li>2) Vytvoření transformačního plánu zařízení</li> <li>3) Aktivizace a příprava klientů</li> <li>4) Příprava a motivace zaměstnanců</li> <li>5) Příprava služeb a bydlení</li> <li>6) Komunikace s dotčenými aktéry</li> </ol> <p>2) Příprava na nové programovací období (SF EU).</p> |
|-----------------|---|



**Střednědobý plán rozvoje sociálních služeb v Libereckém kraji 2014-2017****KARTA ROZVOJOVÉ AKTIVITY****AKČNÍ PLÁN ROZVOJE SOCIÁLNÍCH SLUŽEB PRO ROK 2016**

|                                      |  |
|--------------------------------------|--|
| Číslo aktivity:                      | <b>A02-06</b>  |
| Název aktivity:                      | <b>Transformace - APOSS Liberec, příspěvková organizace</b>  |
| Vazba na strategický cíl:            | SC2 Humanizace a transformace pobytových služeb pro osoby se zdravotním postižením a seniory<br>SC3 Podpora integrace OZP do běžného života (terénní a ambulantní služby)  |
| Cílové skupiny uživatelů:            | OZP  |
| Dotčené druhy sociálních služeb (§): | Domovy pro osoby se zdravotním postižením (§ 48)   |
| Doba realizace:                      | 2015+  |
| Odpovědnost za realizaci:            | APOSS Liberec, příspěvková organizace  |
| Financování:                         | SF EU a SR v rámci OP LZZ výzva č. 87  |
| Popis aktivity:                      | V rámci projektu realizovaného díky výzvě č. 87 dojde k několika aktivitám:<br>1) analýza zařízení (analýza potřeb uživatelů, hodnocení služeb - vyhodnocení stávajících služeb, personální audit, procesní audit a audit zařízení a vybavení, finanční analýza a analýza okolí zařízení.<br>2) Vytvoření transformačního plánu zařízení<br>3) Aktivizace a příprava klientů<br>4) Příprava a motivace zaměstnanců<br>5) Příprava služeb a bydlení<br>6) Komunikace s dotčenými aktéry<br>2) Příprava na nové programovací období (SF EU). |

**Střednědobý plán rozvoje sociálních služeb v Libereckém kraji 2014-2017**

**KARTA ROZVOJOVÉ AKTIVITY**

**AKČNÍ PLÁN ROZVOJE SOCIÁLNÍCH SLUŽEB PRO ROK 2016**

|                 |   |
|-----------------|---|
| Číslo aktivity: | <b>A02-07</b>   |
| Název aktivity: | <b>Transformace - Jedličkův ústav, příspěvková organizace</b> |

|                                      |   |
|--------------------------------------|---|
| Vazba na strategický cíl:            | SC2 Humanizace a transformace pobytových služeb pro osoby se zdravotním postižením a seniory<br>SC3 Podpora integrace OZP do běžného života (terénní a ambulantní služby) |
| Cílové skupiny uživatelů:            | OZP   |
| Dotčené druhy sociálních služeb (§): | Domovy pro osoby se zdravotním postižením (§ 48)  |

|                 |       |
|-----------------|-------|
| Doba realizace: | 2015+ |
|-----------------|-------|

|                           |   |
|---------------------------|---|
| Odpovědnost za realizaci: | Jedličkův ústav, příspěvková organizace |
|---------------------------|---|

|              |                                       |
|--------------|---------------------------------------|
| Financování: | SF EU a SR v rámci OP LZZ výzva č. 87 |
|--------------|---------------------------------------|

|                 |   |
|-----------------|---|
| Popis aktivity: | <p>V rámci projektu realizovaného díky výzvě č. 87 dojde k několika aktivitám:</p> <ol style="list-style-type: none"> <li>1) analýza zařízení (analýza potřeb uživatelů, hodnocení služeb -vyhodnocení stávajících služeb, personální audit, procesní audit a audit zařízení a vybavení, finanční analýza a analýza okolí zařízení.</li> <li>2) Vytvoření transformačního plánu zařízení</li> <li>3) Aktivizace a příprava klientů</li> <li>4) Příprava a motivace zaměstnanců</li> <li>5) Příprava služeb a bydlení</li> <li>6) Komunikace s dotčenými aktéry</li> </ol> <p>2) Příprava na nové programovací období (SF EU).</p> |
|-----------------|---|

**Střednědobý plán rozvoje sociálních služeb v Libereckém kraji 2014-2017****KARTA ROZVOJOVÉ AKTIVITY****AKČNÍ PLÁN ROZVOJE SOCIÁLNÍCH SLUŽEB PRO ROK 2016**

|                 |   |
|-----------------|---|
| Číslo aktivity: | <b>A02-08</b>   |
| Název aktivity: | <b>Transformace - Služby sociální péče TEREZA, příspěvková organizace</b> |

|                                      |   |
|--------------------------------------|---|
| Vazba na strategický cíl:            | SC2 Humanizace a transformace pobytových služeb pro osoby se zdravotním postižením a seniory<br>SC3 Podpora integrace OZP do běžného života (terénní a ambulantní služby) |
| Cílové skupiny uživatelů:            | OZP   |
| Dotčené druhy sociálních služeb (§): | Domovy pro osoby se zdravotním postižením (§ 48), Týdenní stacionář (§ 47), Denní stacionář (§ 46)  |

|                 |       |
|-----------------|-------|
| Doba realizace: | 2015+ |
|-----------------|-------|

|                           |   |
|---------------------------|---|
| Odpovědnost za realizaci: | LK, obce, Služby sociální péče TEREZA, p.o. |
|---------------------------|---|

|              |                 |
|--------------|-----------------|
| Financování: | LK, SF EU, MPSV |
|--------------|-----------------|

|                 |   |
|-----------------|---|
| Popis aktivity: | <p>1) V současné době je zadána ke zpracování "Analýza potřeb OZP týkající se pobytových služeb příspěvkových organizací LK". Analýza získaných dat bude ukončena 12/2014 a bude využita pro potřebné vydefinování všech nezbytných kroků vedoucích k zabezpečení chybějících služeb v území. Návrh řešení bude zohledňovat aktuální strategické dokumenty MPSV. Výstupem této aktivity bude vydefinovaná potřeba např. vytvoření pobytového zařízení rodinného typu; vše je třeba prodiskutovat se zainteresovanými subjekty v lokalitě.</p> <p>2) Příprava na nové programovací období (SF EU).</p> |
|-----------------|---|

**Střednědobý plán rozvoje sociálních služeb v Libereckém kraji 2014-2017**

**KARTA ROZVOJOVÉ AKTIVITY**

**AKČNÍ PLÁN ROZVOJE SOCIÁLNÍCH SLUŽEB PRO ROK 2016**

|                 |  |
|-----------------|--|
| Číslo aktivity: | <b>A02-09</b>  |
| Název aktivity: | <b>Transformace - Denní a pobytové sociální služby, příspěvková organizace</b> |

|                                      |  |
|--------------------------------------|--|
| Vazba na strategické cíle:           | SC2 Humanizace a transformace pobytových služeb pro osoby se zdravotním postižením a seniory,<br>SC3 Podpora integrace OZP do běžného života (terénní a ambulantní služby) |
| Cílové skupiny uživatelů:            | OZP  |
| Dotčené druhy sociálních služeb (§): | Domovy pro osoby se zdravotním postižením (§ 48), Týdenní stacionář (§ 47), Denní stacionář (§ 46)   |

|                 |       |
|-----------------|-------|
| Doba realizace: | 2015+ |
|-----------------|-------|

|                           |  |
|---------------------------|--|
| Odpovědnost za realizaci: | LK, obce, Denní a pobytové sociální služby, p.o. |
|---------------------------|--|

|         |   |
|---------|---|
| Výstup: | nový způsob poskytování sociálních služeb dle trendů EU |
|---------|---|

|  |                    |
|--|--------------------|
| Financování (předpokládaný objem finančních prostředků): | LK, SF EU, MPSV ČR |
|--|--------------------|

|                 |   |
|-----------------|---|
| Popis aktivity: | 1) Služba je poskytována v pronajatých, ne plně vyhovujících prostorách. Na přelomu roku 2014/2015 zaznamenán vzrůstající zájem obyvatel Českolipska o denní stacionář. Není zřejmé jak bude uspokojena poptávka po pobytových službách z řad stávajících uživatelů do budoucnosti, až se o ně nebudou moci pečující osoby starat.<br>2) Příprava na nové programovací období (SF EU) |
|-----------------|---|

### 3.3 SC3 Podpora integrace osob se zdravotním postižením do běžného života (terénní a ambulantní služby) – karty rozvojových aktivit

#### Střednědobý plán rozvoje sociálních služeb v Libereckém kraji 2014-2017

#### KARTA ROZVOJOVÉ AKTIVITY

#### AKČNÍ PLÁN ROZVOJE SOCIÁLNÍCH SLUŽEB PRO ROK 2016

|                                      |  |
|--------------------------------------|--|
| Číslo aktivity:                      | A03-01   |
| Název aktivity:                      | <b>Podpora přechodu uživatelů z pobytových služeb do komunitních forem bydlení – zpracování plánu a jeho realizace</b>   |
| Vazba na strategické cíle:           | SC1 Rozvoj ambulantních a terénních služeb pro seniory (včetně seniorů se ZP)<br>SC2 Humanizace a transformace pobytových služeb pro osoby se zdravotním postižením a seniory<br>SC3 Podpora integrace OZP do běžného života (terénní a ambulantní služby)                       |
| Cílové skupiny uživatelů:            | Senioři, OZP   |
| Dotčené druhy sociálních služeb (§): | Týdenní stacionáře (§ 47), Domovy pro osoby se zdravotním postižením (§ 48), Domovy pro seniory (§ 49), Domovy se zvláštním režimem (§ 50), Chráněné bydlení (§ 51), Podpora samostatného bydlení (§ 43)   |
| Doba realizace:                      | 2015+  |
| Odpovědnost za realizaci:            | LK (ve spolupráci s obcemi)  |
| Financování:                         | LK, EU   |
| Popis aktivity:                      | Prvním krokem realizace aktivity bude zpracování a projednání plánu přechodu uživatelů. Plán by měl zahrnout celé území kraje s přihlédnutím k specifické problematice některých lokalit, mj. s ohledem na probíhající transformace pobytových zařízení a další místní podmínky. |

**Střednědobý plán rozvoje sociálních služeb v Libereckém kraji 2014-2017****KARTA ROZVOJOVÉ AKTIVITY****AKČNÍ PLÁN ROZVOJE SOCIÁLNÍCH SLUŽEB PRO ROK 2016**

|                 |   |
|-----------------|---|
| Číslo aktivity: | <b>A03-02</b>   |
| Název aktivity: | <b>Podpora zaměstnávání osob se zdravotním postižením</b> |

|                                      |  |
|--------------------------------------|--|
| Vazba na strategické cíle:           | SC3 Podpora integrace OZP do běžného života (terénní a ambulantní služby)<br>SC4 Zlepšení nabídky služeb sociální prevence   |
| Cílové skupiny uživatelů:            | OZP  |
| Dotčené druhy sociálních služeb (§): | Sociální poradenství (§ 37), Sociální rehabilitace (§ 70), Sociálně aktivizační služby pro seniory a osoby se zdravotním postižením (§ 66), Sociálně terapeutické dílny (§ 67) |

|                 |       |
|-----------------|-------|
| Doba realizace: | 2015+ |
|-----------------|-------|

|                           |    |
|---------------------------|----|
| Odpovědnost za realizaci: | LK |
|---------------------------|----|

|              |   |
|--------------|---|
| Financování: | LK, ÚP, zaměstnavatelé, EU – OPZ – individuální projekt kraje |
|--------------|---|

|                 |   |
|-----------------|---|
| Popis aktivity: | Předmětem aktivity je podpora pracovního uplatnění osob se zdravotním postižením, což přispěje ke snížení rizika sociálního vyloučení osob této cílové skupiny. Jedná se o zásadní krok k omezení potřeby čerpat podporu sociálního systému z důvodu nezaměstnanosti. Podporu zaměstnávání OZP nabízí služba sociální rehabilitace, která uživatelům pomáhá hledat zaměstnávání na trhu práce a zároveň si práci udržet. Předpokladem pro realizaci této aktivity je spolupráce se zaměstnavateli, úřadem práce a dalšími subjekty na trhu práce, které mohou přispět k vytváření pracovních míst pro osoby dotčené cílové skupiny. |
|-----------------|---|

**Střednědobý plán rozvoje sociálních služeb v Libereckém kraji 2014-2017**

**KARTA ROZVOJOVÉ AKTIVITY**

**AKČNÍ PLÁN ROZVOJE SOCIÁLNÍCH SLUŽEB PRO ROK 2016**

|                                      |   |
|--------------------------------------|---|
| Číslo aktivity:                      | A03-03  |
| Název aktivity:                      | <b>Podpora služeb pro chronicky duševně nemocné včetně zmapování skutečné poptávky</b>  |
| Vazba na strategické cíle:           | SC1 Rozvoj ambulantních a terénních služeb pro seniory (včetně seniorů se ZP)<br>SC3 Podpora integrace OZP do běžného života (terénní a ambulantní služby)<br>SC4 Zlepšení nabídky služeb sociální prevence   |
| Cílové skupiny uživatelů:            | Senioři, OZP, Rodina a děti   |
| Dotčené druhy sociálních služeb (§): | Odborné sociální poradenství (§ 37), Osobní asistence (§ 39), Podpora samostatného bydlení (§ 43), Odlehčovací služby (§ 44), Centra denních služeb (§ 45), Denní stacionář (§ 46), Raná péče (§ 54), SAS pro rodiny s dětmi (§ 65), SAS pro seniory a osoby se zdravotním postižením (§ 66), Sociálně terapeutické dílny (§67), Sociální rehabilitace (§ 70)   |
| Doba realizace:                      | 2015+   |
| Odpovědnost za realizaci:            | LK ve spolupráci s obcemi   |
| Financování:                         | LK  |
| Popis aktivity:                      | Prvním krokem realizace této aktivity je zmapování skutečné poptávky po službách pro chronicky duševně nemocné. Tuto aktivitu učinil zatím jen Fokus Turnov pro potřeby území Turnovska (zdrojem informací byli ambulantní psychiatři Polikliniky Turnov, lékaři psychiatrického oddělení Nemocnice Jičín, vedoucí terénního týmu Fokusu Liberec a vedoucí střediska Péče o duševní zdraví o.s. v Jičíně. V současné době by využilo terénní služby na Turnovsku 12-15 osob). Ve zbylé části LK není zmapováno. Zmapování a následný plán realizace by měl přihlídnout k místním podmínkám. V rámci záměru vzniku Center duševního zdraví (CDZ) budou návazné služby poskytovány. V Libereckém kraji by měla vzniknout v tzv. 1. vlně dvě CDZ. U některých poskytovatelů dochází postupně k rozšíření cílové skupiny o chronicky duševně nemocné. |

**Střednědobý plán rozvoje sociálních služeb v Libereckém kraji 2014-2017****KARTA ROZVOJOVÉ AKTIVITY****AKČNÍ PLÁN ROZVOJE SOCIÁLNÍCH SLUŽEB PRO ROK 2016**

|                                      |   |
|--------------------------------------|---|
| Číslo aktivity:                      | <b>A03-04</b>   |
| Název aktivity:                      | <b>Podpora spolupráce sociálních a zdravotních zařízení, v jejichž péči je osoba chronicky duševně nemocná</b>  |
| Vazba na další strategické cíle:     | SC1 Rozvoj ambulantních a terénních služeb pro seniory (včetně seniorů se ZP)<br>SC3 Podpora integrace OZP do běžného života (terénní a ambulantní služby)  |
| Cílové skupiny uživatelů:            | Senioři, OZP  |
| Dotčené druhy sociálních služeb (§): | Podpora samostatného bydlení (§ 43), Chráněné bydlení (§ 51), Sociální služby poskytované ve zdravotnických zařízeních ústavní péče (§ 52), Sociálně terapeutické dílny (§ 67), Terapeutické komunity (§ 68), Sociální rehabilitace (§ 70)  |
| Doba realizace:                      | 2015+   |
| Odpovědnost za realizaci:            | LK (resorty sociálních věcí + zdravotnictví)  |
| Financování:                         | LK  |
| Popis aktivity:                      | Výstupem této aktivity je prohloubení spolupráce s resortem zdravotnictví při řešení prolínajících se témat a zapojení zástupců resortu zdravotnictví do procesu plánování. Pro rozvoj spolupráce je nutné zmapování poptávky osob chronicky duševně nemocných po službách a možnosti jak sociálních, tak zdravotních služeb - zařízení. Nutno provázat s A03-03. |



**Střednědobý plán rozvoje sociálních služeb v Libereckém kraji 2014-2017**

**KARTA ROZVOJOVÉ AKTIVITY**

**AKČNÍ PLÁN ROZVOJE SOCIÁLNÍCH SLUŽEB PRO ROK 2016**

|                 |  |
|-----------------|--|
| Číslo aktivity: | <b>A03-05</b>  |
| Název aktivity: | <b>Podpora osob s poruchami autistického spektra a pečujících osob prostřednictvím terénních a ambulantních služeb</b> |

|                                      |  |
|--------------------------------------|--|
| Vazba na strategické cíle:           | SC 3 Podpora integrace OZP do běžného života (terénní a ambulantní služby)<br>SC4 Zlepšení nabídky služeb sociální prevence  |
| Cílové skupiny uživatelů:            | Senioři, OZP, Rodina a děti  |
| Dotčené druhy sociálních služeb (§): | Odborné sociální poradenství (§ 37), Osobní asistence (§ 39), Podpora samostatného bydlení (§ 43), Odlehčovací služby (§ 44), Centra denních služeb (§ 45), Denní stacionář (§ 46), Raná péče (§ 54), SAS pro rodiny s dětmi (§ 65), SAS pro seniory a osoby se zdravotním postižením (§ 66), Sociálně terapeutické dílny (§ 67), Sociální rehabilitace (§ 70) |

|                 |       |
|-----------------|-------|
| Doba realizace: | 2015+ |
|-----------------|-------|

|                           |   |
|---------------------------|---|
| Odpovědnost za realizaci: | LK, obce, poskytovatelé sociálních služeb |
|---------------------------|---|

|              |   |
|--------------|---|
| Financování: | LK, obce, EU – OPZ (individuální výzva pro kraje) |
|--------------|---|

|                 |  |
|-----------------|--|
| Popis aktivity: | Rozvoj a podpora terénních a ambulantních služeb pro osoby s poruchami autistického spektra. Je realizován projekt na výstavbu nového centra denních služeb pro dospělé osoby s touto poruchou. Kraj zaznamenává absenci terénních a ambulantních služeb pro osoby s poruchami autistického spektra. Tyto sociální služby je třeba na základě potvrzené poptávky podporovat a rozvíjet. Nejsou statisticky zmapovány počty osob s poruchami autistického spektra (resort zdravotnictví těmito údaji nedisponuje), vycházíme z poptávky po sociální službě a z výstupů z pracovních skupin a informací od obcí. Je nutné provádět další šetření ve zjišťování potřebnosti sociálních služeb pro tuto cílovou skupinu. |
|-----------------|--|

**Střednědobý plán rozvoje sociálních služeb v Libereckém kraji 2014-2017**

**KARTA ROZVOJOVÉ AKTIVITY**

**AKČNÍ PLÁN ROZVOJE SOCIÁLNÍCH SLUŽEB PRO ROK 2016**

|                                      |  |
|--------------------------------------|--|
| Číslo aktivity:                      | <b>A03-06</b>  |
| Název aktivity:                      | <b>Podpora osob s poruchami autistického spektra - Adresář služeb pro osoby s poruchou autistického spektra, mezirezortní spolupráce</b>   |
| Vazba na strategické cíle:           | SC 3 Podpora integrace OZP do běžného života (terénní a ambulantní služby)<br>SC4 Zlepšení nabídky služeb sociální prevence<br>SC11 Podpora sociálních služeb pro osoby, které nemohou žít samostatně v běžné komunitě z důvodu jejich zdravotního a duševního stavu (osoby s neurodegenerativními poruchami, s psychiatrickými poruchami, poruchami autistického spektra a s kombinovanými vadami)<br>SC8 Zavedený systém optimalizace a řízení sítě sociálních služeb, včetně vyšší míry zapojení obcí a meziresortní spolupráce<br>SC9 Udržitelný systém financování sociálních služeb, trvalá podpora procesů plánování a dostatečná informovanost veřejnosti                                    |
| Cílové skupiny uživatelů:            | Senioři, OZP, Rodina a děti  |
| Dotčené druhy sociálních služeb (§): | Odborné sociální poradenství (§ 37), Osobní asistence (§ 39), Podpora samostatného bydlení (§ 43), Odlehčovací služby (§ 44), Centra denních služeb (§ 45), Denní stacionář (§ 46), Týdenní stacionář (§47), Domovy pro osoby se zdravotním postižením (§48), Domovy se zvláštním režimem (§50), Raná péče (§ 54), SAS pro rodiny s dětmi (§ 65), SAS pro seniory a osoby se zdravotním postižením (§ 66), Sociálně terapeutické dílny (§ 67), Sociální rehabilitace (§ 70)  |
| Doba realizace:                      | 2015+  |
| Odpovědnost za realizaci:            | LK - mezirezortní spolupráce (školství, zdravotnictví, sociální věci, obce, poskytovatelé sociálních služeb, rodiče dětí s autismem)   |
| Financování:                         | LK, obce LK, EU – OPZ (individuální projekt kraje)   |
| Popis aktivity:                      | Ustanovení pracovní skupiny, kterou by vedl a koordinoval zástupce poskytovatele sociální služby, který se věnuje problematice této cílové skupiny. Ve skupině by se scházeli zástupci rezortu školství, sociálních věcí, zdravotnictví, poskytovatelů sociálních služeb a rodičů dětí s autismem. Úkolem pracovní skupiny by bylo řešení aktuálních potřeb autistů, zvýšení informovanosti o autismu, předávání zkušeností a příkladů dobré praxe. Výstupem by byl adresář služeb pro osoby s poruchami autistického spektra a manuál, jak řešit tuto životní situaci, když nastane. Zjištěné potřeby autistů by byly podkladem k dalším jednání o podpoře rozvoje služeb pro tuto cílovou skupinu. |

## 3.4 Zlepšení nabídky služeb sociální prevence – karty rozvojových aktivit

### Střednědobý plán rozvoje sociálních služeb v Libereckém kraji 2014-2017

#### KARTA ROZVOJOVÉ AKTIVITY

#### AKČNÍ PLÁN ROZVOJE SOCIÁLNÍCH SLUŽEB PRO ROK 2016

|                                      |   |
|--------------------------------------|---|
| Číslo aktivity:                      | <b>A04-01</b>   |
| Název aktivity:                      | <b>Podpora vzniku a rozvoje ambulantních, terénních a popř. i pobytových sociálních služeb zaměřených na sanaci rodiny jako prevence umístění dětí do ústavní péče</b>  |
| Vazba na strategické cíle:           | SC4 Zlepšení nabídky služeb sociální prevence<br>SC5 Optimalizace a využitelnost sítě služeb sociálního poradenství a služeb pro osoby ohrožené sociálním vyloučením, chudobou a nezaměstnaností<br>SC6 Integrace národnostních menšin, prevence vzniku a řešení stávajících vyloučených lokalit  |
| Cílové skupiny uživatelů:            | rodina s dětmi  |
| Dotčené druhy sociálních služeb (§): | Sociální poradenství (§ 37), Odlehčovací služby (§ 44), Denní stacionáře (§ 46), Raná péče (§ 54), Azylové domy (§ 57), Krizová pomoc (§ 60), Intervenční centra (§ 60a), Nízkoprahová zařízení pro děti a mládež (§ 62), Sociálně aktivizační služby pro rodiny s dětmi (§ 65), Terénní programy (§ 69), Sociální rehabilitace (§ 70)  |
| Doba realizace:                      | 2015+   |
| Odpovědnost za realizaci:            | LK, obce  |
| Financování:                         | LK, obce, EU – OPZ (individuální projekt kraje)   |
| Popis aktivity:                      | Podpora vzniku služeb, u kterých se v daném území prokáže potřebnost. Podpora existence stávajících a stále potřebných sociálních služeb (financování), které umožňují rodině plnit svoje funkce a v případě krize nebo oslabení těchto funkcí napomohou jako prevence rozpadu rodiny a umístění dětí mimo rodinu. V případě umístění dětí mimo rodinu dotčené sociální služby musí být schopny kapacitně a z hlediska místní dostupnosti rodině ve spolupráci s orgány sociálně-právní ochrany dětí pomoci obnovit její funkce. Rozvoj sociálních služeb (zejména ambulantních a terénních) z hlediska jejich místní dostupnosti a dostatečné kapacity zaměřených na podporu rodiny jako prevence umístění dětí mimo rodinu a nedostatečné péče rodiny o děti. Podporovat provázanost s aktivitami, které realizují pověřené osoby k výkonu sociálně-právní ochrany dětí a orgány sociálně-právní ochrany dětí v místě poskytování služby. Zmapování potřebnosti kapacity sociálních služeb, zejména sociálně aktivizační služby pro rodiny s dětmi a nízkoprahová zařízení pro děti a mládež. Na základě zjištěné potřebnosti a potvrzené spolupráce s obcemi, je možná realizace individuálního projektu kraje na rozvoj a podporu dostupnosti těchto služeb na území Libereckého kraje. |

**KARTA ROZVOJOVÉ AKTIVITY**

**AKČNÍ PLÁN ROZVOJE SOCIÁLNÍCH SLUŽEB PRO ROK 2016**

|                                      |   |
|--------------------------------------|---|
| Číslo aktivity:                      | <b>A04-02</b>   |
| Název aktivity:                      | <b>Podpora vzniku a rozvoje ambulantních, terénních a pobytových sociálních služeb zaměřených na zabránění vzniku sociálního vyloučení u osob opouštějících náhradní rodinnou péči, odcházející ze sociálně znevýhodněného prostředí, opouštějících ústavní a ochrannou výchovu z důvodu dosažení zletilosti (ve věku 18-26 let) a za účelem zajištění jejich integrace do komunity a podpora návazného bydlení</b>   |
| Vazba na strategické cíle:           | SC4 Zlepšení nabídky služeb sociální prevence<br>SC5 Optimalizace a využitelnost sítě služeb sociálního poradenství a služeb pro osoby ohrožené sociálním vyloučením, chudobou a nezaměstnaností<br>SC6 Integrace národnostních menšin, prevence vzniku a řešení stávajících vyloučených lokalit<br>SC8 Zavedený systém optimalizace a řízení sítě sociálních služeb, včetně vyšší míry zapojení obcí a meziresortní spolupráce   |
| Cílové skupiny uživatelů:            | rodina s dětmi, osoby ohrožené sociálním vyloučením, osoby ohrožené závislostí  |
| Dotčené druhy sociálních služeb (§): | Sociální poradenství (§ 37), Azylové domy (§ 57), Domy na půl cesty (§ 58), Krizová pomoc (§ 60), Intervenční centra (§60a), Terénní programy (§ 69), Sociální rehabilitace (§ 70), Sociálně aktivizační služby pro rodiny s dětmi (§ 65), Nízkoprahová zařízení pro děti a mládež (§ 62)   |
| Doba realizace:                      | 2015+   |
| Odpovědnost za realizaci:            | LK ve spolupráci s obcemi   |
| Financování:                         | LK, obce, EU – OPZ (individuální projekt kraje)   |
| Popis aktivity:                      | Aktivita je zacílena na osoby ve věku do 26 let a rodiny s těmito osobami. Primárně dojde k nastavení systémové spolupráce orgánů sociálně-právní ochrany dětí a poskytovatelů sociálních služeb pro rodiny s dětmi a pro osoby ohrožené sociálních vyloučením při depistáži osob, kterým by sociální služby mohly být poskytnuty jako prevence sociálního vyloučení zejména při zletilosti dítěte a tím i jeho odchodu z náhradní rodinné péče nebo ústavní či ochranné výchovy. Dále zjištění potřebnosti jednotlivých sociálních služeb z hlediska kapacity a místní dostupnosti pro osoby odcházející z náhradní rodinné péče nebo přicházející ze sociálně znevýhodněného prostředí bez sociálního zázemí ve věku od 18 - 26 let. Podpora ambulantních, terénních i pobytových forem sociálních služeb na základě zjištěné potřebnosti. Z důvodu zvyšujícího se počtu dětí v náhradních rodinách je nutná změna zákona o sociálních službách ve smyslu rozšíření cílové skupiny služby Dům na půl cesty o tuto skupinu osob. Dále je vhodné ve spolupráci s obcemi vytvářet podmínky pro provoz startovacích bytů pro tuto cílovou skupinu osob se zajištěnou sociální službou zaměřenou na doprovázení těchto osob. V roce 2016 dojde k pilotnímu ověření potřebnosti rozšíření kapacity sítě sociální služby Domy na půl cesty o 2 lůžka v Jablonném v Podještědí. Tím dojde i k ověření dostupnosti této sociální služby a její využitelnosti pro děti opouštějící ústavní výchovu v různých místech kraje. |

**Střednědobý plán rozvoje sociálních služeb v Libereckém kraji 2014-2017**

**KARTA ROZVOJOVÉ AKTIVITY**

**AKČNÍ PLÁN ROZVOJE SOCIÁLNÍCH SLUŽEB PRO ROK 2016**

|                                      |  |
|--------------------------------------|--|
| Číslo aktivity:                      | <b>A04-03</b>  |
| Název aktivity:                      | <b>Rozvoj ambulantních a terénních služeb zaměřených na prevenci ztráty bydlení u osob ohrožených bezdomovectvím</b>   |
| Vazba na strategické cíle:           | SC4 Zlepšení nabídky služeb sociální prevence<br>SC5 Optimalizace a využitelnost sítě služeb sociálního poradenství a služeb pro osoby ohrožené sociálním vyloučením, chudobou a nezaměstnaností<br>SC6 Integrace národnostních menšin, prevence vzniku a řešení stávajících vyloučených lokalit   |
| Cílové skupiny uživatelů:            | osoby ohrožené sociálním vyloučením  |
| Dotčené druhy sociálních služeb (§): | Sociální poradenství (§ 37), Terénní programy (§ 69), Sociálně aktivizační služby pro rodiny s dětmi (§ 65), Sociálně aktivizační služby pro seniory a OZP (§ 66)  |
| Doba realizace:                      | 2015+  |
| Odpovědnost za realizaci:            | LK ve spolupráci s obcemi  |
| Financování:                         | LK, obce   |
| Popis aktivity:                      | Rozvoj ambulantních a terénních sociálních služeb zaměřených na prevenci ztráty bydlení a podpora jejich udržitelnosti v jednotlivých sociálně vyloučených lokalitách, je třeba být v souladu s Konceptí prevence a řešení problematiky bezdomovectví v ČR do roku 2020 a Strategii boje proti sociálnímu vyloučení na období 2011-2015. |

**Střednědobý plán rozvoje sociálních služeb v Libereckém kraji 2014-2017**

**KARTA ROZVOJOVÉ AKTIVITY**

**AKČNÍ PLÁN ROZVOJE SOCIÁLNÍCH SLUŽEB PRO ROK 2016**

|                 |  |
|-----------------|--|
| Číslo aktivity: | <b>A04-04</b>  |
| Název aktivity: | <b>Rozvoj ambulantních a terénních služeb zaměřených na vyhledávání osob žijících v naprostém sociálním vyloučení a zajištění dostupnosti služeb (jejich napojení na záchranou sociální síť)</b> |

|                                      |  |
|--------------------------------------|--|
| Vazba na strategické cíle:           | SC4 Zlepšení nabídky služeb sociální prevence<br>SC5 Optimalizace a využitelnost sítě služeb sociálního poradenství a služeb pro osoby ohrožené sociálním vyloučením, chudobou a nezaměstnaností<br>SC6 Integrace národnostních menšin, prevence vzniku a řešení stávajících vyloučených lokalit |
| Cílové skupiny uživatelů:            | osoby ohrožené sociálním vyloučením  |
| Dotčené druhy sociálních služeb (§): | Telefonická krizová pomoc (§ 55), Terénní programy (§ 69 ), Sociálně aktivizační služby pro rodiny s dětmi (§ 65), Krizová pomoc (§ 60), Intervenční centra (§ 60a), Nízkoprahová denní centra (§ 61), Nízkoprahová zařízení pro děti a mládež (§ 62), Noclehárny (§63)                          |

|                 |       |
|-----------------|-------|
| Doba realizace: | 2015+ |
|-----------------|-------|

|                           |   |
|---------------------------|---|
| Odpovědnost za realizaci: | LK ve spolupráci s obcemi a poskytovateli sociálních služeb |
|---------------------------|---|

|              |              |
|--------------|--------------|
| Financování: | LK, EU - OPZ |
|--------------|--------------|

|                 |   |
|-----------------|---|
| Popis aktivity: | Rozvojem a udržitelností je v případě této aktivity myšleno pokrytí území LK terénními programy tak, aby jejich dostupnost pokrývala skutečnou, prokázanou potřebu v území. Je nutno vycházet z analýzy z roku 2013 - "Analýza sociálně vyloučených lokalit a dostupnosti sociálních služeb prevence v těchto lokalitách v Libereckém kraji", která byla zpracována v souvislosti s projektem IP5 "Podpora a rozvoj služeb v sociálně vyloučených lokalitách Libereckého kraje", oblast podpory 3.2 - podpora sociální integrace příslušníků romských lokalit. Dále je nutné být v souladu s Konceptí prevence a řešení problematiky bezdomovectví v ČR do roku 2020. |
|-----------------|---|

**Střednědobý plán rozvoje sociálních služeb v Libereckém kraji 2014-2017**

**KARTA ROZVOJOVÉ AKTIVITY**

**AKČNÍ PLÁN ROZVOJE SOCIÁLNÍCH SLUŽEB PRO ROK 2016**

|                 |  |
|-----------------|--|
| Číslo aktivity: | <b>A04-05</b>  |
| Název aktivity: | <b>Optimalizace sítě nízkoprahových zařízení pro děti a mládež (NZDM) na základě skutečné potřeby prokázané v KP a za předpokladu dohodnuté spolupráce obce a kraje.</b> |

|                                      |  |
|--------------------------------------|--|
| Vazba na strategické cíle:           | SC4 Zlepšení nabídky služeb sociální prevence<br>SC5 Optimalizace a využitelnost sítě služeb sociálního poradenství a služeb pro osoby ohrožené sociálním vyloučením, chudobou a nezaměstnaností<br>SC6 Integrace národnostních menšin, prevence vzniku a řešení stávajících vyloučených lokalit |
| Cílové skupiny uživatelů:            | děti a mládež od 6 do 26 let   |
| Dotčené druhy sociálních služeb (§): | Nízkoprahová zařízení pro děti a mládež (§ 62)   |

|                 |       |
|-----------------|-------|
| Doba realizace: | 2015+ |
|-----------------|-------|

|                           |    |
|---------------------------|----|
| Odpovědnost za realizaci: | LK |
|---------------------------|----|

|              |                    |
|--------------|--------------------|
| Financování: | LK, EU - OPZ, obce |
|--------------|--------------------|

|                 |   |
|-----------------|---|
| Popis aktivity: | Optimalizací sítě je v případě této aktivity myšleno pokrytí území LK NZDM tak, aby jejich dostupnost pokrývala skutečnou, prokázanou potřebu v území. Zřízení nových zařízení tohoto typu musí jednoznačně vyplývat z komunitních plánů obcí a obce musí být ochotny se na provozu nově vzniklých zařízení podílet finančně. Finanční podpora ze strany LK bude poskytnuta pouze v těch případech, kdy bude jednoznačná dohoda s obcemi a za předpokladu splnění parametrů pro zařazení do Základní sítě sociálních služeb. Potřeba musí být v souladu s nově vzniklou analýzou - "Analýza sociálně vyloučených lokalit a dostupnosti sociálních služeb prevence v těchto lokalitách v Libereckém kraji". Potřeba je dále definována v Základní síti sociálních služeb. Možná realizace individuálního projektu kraje na zvýšení dostupnosti sociálních služeb v dalších lokalitách kraje a rozvoj současných sociálních služeb v území. |
|-----------------|---|

### 3.5 SC5 Optimalizace a využitelnost sítě služeb sociálního poradenství a služeb pro osoby ohrožené sociálním vyloučením, chudobou a nezaměstnaností - karty rozvojových aktivit

#### Střednědobý plán rozvoje sociálních služeb v Libereckém kraji 2014-2017

#### KARTA ROZVOJOVÉ AKTIVITY

#### AKČNÍ PLÁN ROZVOJE SOCIÁLNÍCH SLUŽEB PRO ROK 2016

|                 |   |
|-----------------|---|
| Číslo aktivity: | A05-01  |
| Název aktivity: | <b>Podpora a zkvalitňování služeb odborného sociálního poradenství na základě vyhodnocených analýz a zlepšení dostupnosti ve vybraných oblastech LK</b> |

|                                      |  |
|--------------------------------------|--|
| Vazba na strategické cíle:           | SC4 Zlepšení nabídky služeb sociální prevence<br>SC5 Optimalizace a využití sítě služeb sociálního poradenství a služeb pro osoby ohrožené sociálním vyloučením, chudobou a nezaměstnaností<br>SC6 Integrace národnostních menšin, prevence vzniku a řešení stávajících vyloučených lokalit<br>SC7 Prevence vzniku škod a snižování rizik spojených s užíváním návykových látek a s patologickým hráčstvím prostřednictvím dostupné a komplexní sítě protidrogových služeb |
| Cílové skupiny uživatelů:            | rodina s dětmi, mládež do 26 let, osoby ohrožené sociálním vyloučením, včetně národnostních menšin a cizinců, OZP, Senioři, osoby ohrožené závislostí  |
| Dotčené druhy sociálních služeb (§): | Sociální poradenství (§ 37)  |

|                 |       |
|-----------------|-------|
| Doba realizace: | 2015+ |
|-----------------|-------|

|                           |    |
|---------------------------|----|
| Odpovědnost za realizaci: | LK |
|---------------------------|----|

|              |    |
|--------------|----|
| Financování: | LK |
|--------------|----|

|                 |  |
|-----------------|--|
| Popis aktivity: | Cílem aktivity je zajistit rovnoměrné pokrytí území LK službami odborného sociálního poradenství dle závěrů vzešlých ze zpracované analýzy s názvem "Podrobná analýza služeb sociálních poradenství, jejich potřebnosti a dostupnosti" z roku 2012, zpracované v rámci projektu IP 3 "Rozšíření nástrojů pro podporu systému plánování sociálních služeb v Libereckém kraji" a na základě konkrétních požadavků ze schválených komunitních plánů. Smyslem není neúměrně zvyšovat počet poskytovatelů odborného sociálního poradenství, ale rovnoměrné pokrytí potřebných poraden dle poptávky jednotlivých cílových skupin nebo vzniklých sociálně-patologických jevů a problémů. Optimální kapacity jsou definovány ve spolupráci s obcemi v Základní síti sociálních služeb. |
|-----------------|--|



**Střednědobý plán rozvoje sociálních služeb v Libereckém kraji 2014-2017**

**KARTA ROZVOJOVÉ AKTIVITY**

**AKČNÍ PLÁN ROZVOJE SOCIÁLNÍCH SLUŽEB PRO ROK 2016**

|                 |  |
|-----------------|--|
| Číslo aktivity: | <b>A05-02</b>  |
| Název aktivity: | <b>Optimalizace sítě občanských poraden a jejich zaměření (mj. dluhové poradenství, poradny pro oběti trestných činů, apod.)</b> |

|                                      |  |
|--------------------------------------|--|
| Vazba na strategické cíle:           | SC4 Zlepšení nabídky služeb sociální prevence<br>SC5 Optimalizace a využití sítě služeb soc. poradenství a služeb pro osoby ohrožené sociálním vyloučením, chudobou a nezaměstnaností<br>SC6 Integrace národnostních menšin, prevence vzniku a řešení stávajících vyloučených lokalit<br>SC7 Prevence vzniku škod a snižování rizik spojených s užíváním návykových látek a s patologickým hráčstvím prostřednictvím dostupné a komplexní sítě protidrogových služeb |
| Cílové skupiny uživatelů:            | rodina s dětmi, mládež do 26 let, osoby ohrožené sociálním vyloučením, OZP, senioři  |
| Dotčené druhy sociálních služeb (§): | Sociální poradenství (§ 37)  |

|                 |       |
|-----------------|-------|
| Doba realizace: | 2015+ |
|-----------------|-------|

|                           |    |
|---------------------------|----|
| Odpovědnost za realizaci: | LK |
|---------------------------|----|

|              |          |
|--------------|----------|
| Financování: | LK, obce |
|--------------|----------|

|                 |   |
|-----------------|---|
| Popis aktivity: | Cílem aktivity je vytvořit v území takové podmínky, které zajistí dostatečný počet a dobrou dojezdovou i časovou dostupnost služeb občanských poraden. V současné době jsou registrovány poměrně dlouhé čekací lhůty. Dle závěrů dokumentu "Podrobná analýza služeb sociálních poradenství, jejich potřebnosti a dostupnosti" z roku 2012, zpracované v rámci projektu IP 3 "Rozšíření nástrojů pro podporu systému plánování sociálních služeb v Libereckém kraji, vyplývá, že v občanských poradnách jsou často poskytovány služby, které jsou na pomezí sociálního odborného poradenství a komerčního poradenství. Je žádoucí iniciovat legislativní návrhy a podněty vedoucí k jasnému vymezení předmětu odborného sociálního poradenství občanských poraden. |
|-----------------|---|

### 3.6 SC6 Integrace národnostních menšin, prevence vzniku a řešení stávajících vyloučených lokalit – karty rozvojových aktivit

#### Střednědobý plán rozvoje sociálních služeb v Libereckém kraji 2014-2017

#### KARTA ROZVOJOVÉ AKTIVITY

#### AKČNÍ PLÁN ROZVOJE SOCIÁLNÍCH SLUŽEB PRO ROK 2016

|                 |  |
|-----------------|--|
| Číslo aktivity: | A06-01   |
| Název aktivity: | Podpora a efektivní nastavení terénní práce v ohrožených a ve vyloučených lokalitách (romských i jiných) |

|                                      |  |
|--------------------------------------|--|
| Vazba na strategické cíle:           | SC4 Zlepšení nabídky služeb sociální prevence<br>SC5 Optimalizace a využitelnost sítě služeb sociálního poradenství a služeb pro osoby ohrožené sociálním vyloučením, chudobou a nezaměstnaností<br>SC6 Integrace národnostních menšin, prevence vzniku a řešení stávajících vyloučených lokalit |
| Cílové skupiny uživatelů:            | osoby ohrožené sociálním vyloučením, včetně národnostních menšin a cizinců   |
| Dotčené druhy sociálních služeb (§): | Odborné sociální poradenství (§ 37), SAS pro rodiny s dětmi (§ 65), Krizová pomoc (§ 60), Intervenční centra (§ 60a), Nízkoprahová zařízení pro děti a mládež (§ 62), Terénní programy (§ 69), Sociální rehabilitace (§ 70)  |

|                 |       |
|-----------------|-------|
| Doba realizace: | 2015+ |
|-----------------|-------|

|                           |                             |
|---------------------------|-----------------------------|
| Odpovědnost za realizaci: | LK (ve spolupráci s obcemi) |
|---------------------------|-----------------------------|

|              |  |
|--------------|--|
| Financování: | LK, obce, MPSV ČR, strukturální fondy EU |
|--------------|--|

|                 |   |
|-----------------|---|
| Popis aktivity: | V rámci přípravy předpokládaného individuálního projektu LK (IP 5) byla zpracována Analýza sociálně vyloučených lokalit Libereckého kraje. Na základě výstupů této analýzy bude realizován projekt, kterým bude zajištěno financování terénních programů prostřednictvím ESF do poloviny roku 2015. Do té doby je třeba, aby kraj nastavil v poskytování této služby určitá pravidla tak, aby v jednotlivých lokalitách působil pouze jeden poskytovatel služby, a aby nedocházelo k oslovování klientů několika různými organizacemi. Lze předpokládat, že kraj bude při dalším rozhodování o finanční podpoře terénních programů pracovat s parametry pro zařazení do Základní sítě sociálních služeb LK, s výstupy Analýzy sociálně vyloučených lokalit a s pravidly vícezdrojového financování, dále s provedenými audity realizovanými v rámci Základní sítě sociálních služeb. Kromě toho bude zapotřebí zohlednit aktuální potřeby dalších lokalit LK. |
|-----------------|---|

**Střednědobý plán rozvoje sociálních služeb v Libereckém kraji 2014-2017**

**KARTA ROZVOJOVÉ AKTIVITY**

**AKČNÍ PLÁN ROZVOJE SOCIÁLNÍCH SLUŽEB PRO ROK 2016**

|                 |  |
|-----------------|--|
| Číslo aktivity: | <b>A06-02</b>  |
| Název aktivity: | <b>Podpora a efektivní nastavení sítě nízkoprahových zařízení pro děti a mládež v ohrožených a vyloučených lokalitách na základě prokázané potřeby jednotlivých obcí</b> |

|                                      |  |
|--------------------------------------|--|
| Vazba na strategické cíle:           | SC4 Zlepšení nabídky služeb sociální prevence<br>SC5 Optimalizace a využitelnost sítě služeb sociálního poradenství a služeb pro osoby ohrožené sociálním vyloučením, chudobou a nezaměstnaností<br>SC6 Integrace národnostních menšin, prevence vzniku a řešení stávajících vyloučených lokalit |
| Cílové skupiny uživatelů:            | děti a mládež od 6 do 26 let   |
| Dotčené druhy sociálních služeb (§): | Nízkoprahová zařízení pro děti a mládež (§ 62)   |

|                 |       |
|-----------------|-------|
| Doba realizace: | 2015+ |
|-----------------|-------|

|                           |                             |
|---------------------------|-----------------------------|
| Odpovědnost za realizaci: | LK (ve spolupráci s obcemi) |
|---------------------------|-----------------------------|

|              |                                 |
|--------------|---------------------------------|
| Financování: | LK, obce, strukturální fondy EU |
|--------------|---------------------------------|

|                 |   |
|-----------------|---|
| Popis aktivity: | V rámci přípravy předpokládaného individuálního projektu Libereckého kraje (IP 5) byla zpracována Analýza sociálně vyloučených lokalit Libereckého kraje. Na základě výstupů této analýzy je realizován projekt, kterým bude zajištěno financování NZDM prostřednictvím ESF do poloviny roku 2015. Do té doby je třeba, aby obce v rámci komunitního plánování ověřily skutečnou potřebnost NZDM a vyjednávaly o další podpoře těchto zařízení ze strany LK. Lze předpokládat, že kraj bude při dalším rozhodování o finanční podpoře NZDM pracovat s parametry pro zařazení do Základní sítě sociálních služeb LK, s výstupy Analýzy sociálně vyloučených lokalit a s pravidly vícezdrojového financování a dále s provedenými audity realizovanými v rámci Základní sítě sociálních služeb. Udržení stávající sítě NZDM a jejich doplnění bude nemalou měrou záviset na spolufinancování těchto zařízení ze strany jednotlivých obcí. Možná realizace individuálního projektu kraje na podporu rozvoje a dostupnosti NZDM v rámci celého kraje na základě zjištěné potřeby a deklarované spolupráce a podpory obcemi. |
|-----------------|---|

## Střednědobý plán rozvoje sociálních služeb v Libereckém kraji 2014-2017

### KARTA ROZVOJOVÉ AKTIVITY

#### AKČNÍ PLÁN ROZVOJE SOCIÁLNÍCH SLUŽEB PRO ROK 2015

|                                      |   |
|--------------------------------------|---|
| Číslo aktivity:                      | <b>A06-03</b>   |
| Název aktivity:                      | <b>Podpora a efektivní nastavení sociálně aktivizačních služeb pro rodiny s dětmi v Libereckém kraji, zvláště v ohrožených a ve vyloučených lokalitách (romských i jiných)</b>  |
| Vazba na strategické cíle:           | SC4 Zlepšení nabídky služeb sociální prevence<br>SC5 Optimalizace a využitelnost sítě služeb sociálního poradenství a služeb pro osoby ohrožené sociálním vyloučením, chudobou a nezaměstnaností<br>SC6 Integrace národnostních menšin, prevence vzniku a řešení stávajících vyloučených lokalit  |
| Cílové skupiny uživatelů:            | osoby ohrožené sociálním vyloučením, děti a mládež do 26 let, rodiny s dětmi, cizinci, národnostní menšiny  |
| Dotčené druhy sociálních služeb (§): | Sociálně aktivizační služby pro rodiny s dětmi (§ 65)   |
| Doba realizace:                      | 2015+   |
| Odpovědnost za realizaci:            | LK, ve spolupráci s obcemi a poskytovateli sociálních služeb  |
| Financování:                         | LK, obce, MPSV ČR, strukturální fondy EU  |
| Popis aktivity:                      | Rozvoj ambulantních a terénních sociálních služeb zaměřených na sociálně aktivizační služby pro rodiny s dětmi a podpora jejich udržitelnosti v Libereckém kraji, zvláště v jednotlivých sociálně vyloučených lokalitách. Je třeba být v souladu se Strategií boje proti sociálnímu vyloučení na období 2011 -2015. Zmapování potřebnosti kapacity sociálních služeb. Na základě zjištěné potřebnosti a potvrzené spolupráce s obcemi, je možná realizace individuální projektu kraje na rozvoj a podporu dostupnosti těchto služeb na území Libereckého kraje. |

**Střednědobý plán rozvoje sociálních služeb v Libereckém kraji 2014-2017****KARTA ROZVOJOVÉ AKTIVITY****AKČNÍ PLÁN ROZVOJE SOCIÁLNÍCH SLUŽEB PRO ROK 2016**

|                 |  |
|-----------------|--|
| Číslo aktivity: | A06-04   |
| Název aktivity: | Uzavření memoranda o spolupráci s Agenturou pro sociální začleňování |

|                                      |  |
|--------------------------------------|--|
| Vazba na strategické cíle:           | SC4 Zlepšení nabídky služeb sociální prevence<br>SC5 Optimalizace a využitelnost sítě služeb sociálního poradenství a služeb pro osoby ohrožené sociálním vyloučením, chudobou a nezaměstnaností<br>SC6 Integrace národnostních menšin, prevence vzniku a řešení stávajících vyloučených lokalit |
| Cílové skupiny uživatelů:            | osoby ohrožené sociálním vyloučením, děti a mládež do 26 let, rodiny s dětmi, cizinci, národnostní menšiny   |
| Dotčené druhy sociálních služeb (§): | Služby sociální prevence a odborné sociální poradenství  |

|                 |       |
|-----------------|-------|
| Doba realizace: | 2015+ |
|-----------------|-------|

|                           |    |
|---------------------------|----|
| Odpovědnost za realizaci: | LK |
|---------------------------|----|

|              |                     |
|--------------|---------------------|
| Financování: | bez finanční zátěže |
|--------------|---------------------|

|                 |  |
|-----------------|--|
| Popis aktivity: | Cílem aktivity je nastavit systém spolupráce a využívání dat a informací vyplývajících z práce Agentury, která mohou velmi významně posloužit k efektivnímu nastavení sítě služeb pro osoby ohrožené sociálním vyloučením a k efektivnějšímu využívání finančních prostředků potřebných k zajištění sítě sociálních služeb pro tuto cílovou skupinu. Kraj uzavře s Agenturou pro sociální začleňování memorandum o spolupráci. |
|-----------------|--|

**Střednědobý plán rozvoje sociálních služeb v Libereckém kraji 2014-2017**

**KARTA ROZVOJOVÉ AKTIVITY**

**AKČNÍ PLÁN ROZVOJE SOCIÁLNÍCH SLUŽEB PRO ROK 2016**

|                 |  |
|-----------------|--|
| Číslo aktivity: | <b>A06-05</b>  |
| Název aktivity: | <b>Zpracování Strategie sociálního začleňování na období 2016 - 2020</b> |

|                                      |  |
|--------------------------------------|--|
| Vazba na strategické cíle:           | SC4 Zlepšení nabídky služeb sociální prevence<br>SC5 Optimalizace a využitelnost sítě služeb sociálního poradenství a služeb pro osoby ohrožené sociálním vyloučením, chudobou a nezaměstnaností<br>SC6 Integrace národnostních menšin, prevence vzniku a řešení stávajících vyloučených lokalit<br>SC7 Prevence vzniku škod a snižování rizik spojených s užíváním návykových látek a s patologickým hráčstvím prostřednictvím dostupné a komplexní sítě protidrogových služeb<br>SC8 Zavedený systém optimalizace a řízení sítě sociálních služeb, včetně vyšší míry zapojení obcí a meziresortní spolupráce |
| Cílové skupiny uživatelů:            | Osoby ohrožené sociální vyloučením   |
| Dotčené druhy sociálních služeb (§): | Služby sociální prevence   |

|                 |       |
|-----------------|-------|
| Doba realizace: | 2015+ |
|-----------------|-------|

|                           |    |
|---------------------------|----|
| Odpovědnost za realizaci: | LK |
|---------------------------|----|

|              |              |
|--------------|--------------|
| Financování: | LK, EU - OPZ |
|--------------|--------------|

|                 |   |
|-----------------|---|
| Popis aktivity: | Bude zpracován tento strategický dokument ve spolupráci se všemi dotčenými subjekty a na základě již zpracovaných národních a krajských analýz. Vzhledem k nastartované změně v oblasti sociální politiky je třeba reagovat na nové trendy a vytvořit podmínky pro rozvoj služeb, které umožní klientům žít ve svém přirozeném, domácím prostředí, ve své komunitě. Podpora těchto služeb by měla probíhat na základě úzké součinnosti s obcemi. Ty by měly znát místní potřeby svých obyvatel a poptávku po sociálních službách díky procesu komunitního plánování, do kterého jsou zapojeni i zástupci poskytovatelů. |
|-----------------|---|

### 3.7 SC7 Prevence vzniku škod a snižování rizik spojených s užíváním návykových látek a s patologickým hráčstvím prostřednictvím dostupné a komplexní sítě protidrogových služeb – karty rozvojových aktivit

| Střednědobý plán rozvoje sociálních služeb v Libereckém kraji 2014-2017 |  |
|---|--|
| KARTA ROZVOJOVÉ AKTIVITY  |  |
| AKČNÍ PLÁN ROZVOJE SOCIÁLNÍCH SLUŽEB PRO ROK 2016                       |  |
| Číslo aktivity:   | A07-01a  |
| Název aktivity:   | Zvýšení dostupnosti terénních programů pro uživatele návykových látek v Libereckém kraji   |
| Vazba na strategické cíle:  | SC4 Zlepšení nabídky služeb sociální prevence<br>SC5 Optimalizace a využitelnost sítě služeb sociálního poradenství a služeb pro osoby ohrožené sociálním vyloučením, chudobou a nezaměstnaností<br>SC6 Integrace národnostních menšin, prevence vzniku a řešení stávajících vyloučených lokalit<br>SC7 Prevence vzniku škod a snižování rizik spojených s užíváním návykových látek a s patologickým hráčstvím prostřednictvím dostupné a komplexní sítě protidrogových služeb<br>SC8 Zavedený systém optimalizace a řízení sítě sociálních služeb, včetně vyšší míry zapojení obcí a mezioblastní spolupráce<br>SC10 Podpora poskytovatelů prostřednictvím vzdělávání personálu, metodického vedení, sledování a kontroly kvality služeb   |
| Cílové skupiny uživatelů:   | osoby ohrožené sociálním vyloučením, uživatelé návykových látek  |
| Dotčené druhy sociálních služeb (§):                                    | Terénní programy (§ 69), Sociální poradenství (§ 37)   |
| Doba realizace:   | 2015+  |
| Odpovědnost za realizaci:   | LK a obce ve spolupráci s poskytovateli služby   |
| Financování:  | LK, obce, Úřad vlády ČR  |
| Popis aktivity:   | Území Libereckého kraje stále není rovnoměrně pokryto terénními službami pro uživatele návykových látek. Dostupnost terénních programů tedy neodpovídá potřebám území v dané oblasti. Zajištění terénního programu je žádoucí např. v obcích Cvikov, Mimoň, Semily, Smržovka, Tanvald, Ralsko, Železný Brod. Rovněž nejsou pokryty odlehlejší oblasti, které leží na jihovýchodní hranici Libereckého kraje. V souvislosti s realizací individuálního projektu Libereckého kraje IP1 došlo v období 2010 - 2012 ke zvýšení dostupnosti terénních služeb, ovšem po ukončení projektu došlo z finančních důvodů k omezování služby. Kontinuita podpory realizace služeb v rámci navazujícího projektu není v době monitoringu SPRSS (srpen 2014) zajištěna - předmětem podpory služeb v LK v rámci realizace projektu IP5 je podpora terénních služeb. |

## Střednědobý plán rozvoje sociálních služeb v Libereckém kraji 2014 -2017

### KARTA ROZVOJOVÉ AKTIVITY

#### AKČNÍ PLÁN ROZVOJE SOCIÁLNÍCH SLUŽEB PRO ROK 2015

|                 |  |
|-----------------|--|
| Číslo aktivity: | A07-01 (b)   |
| Název aktivity: | Zvýšení dostupnosti ambulantní léčby pro uživatele návykových látek a patologické hráče v Libereckém kraji |

|                                      |  |
|--------------------------------------|--|
| Vazba na strategické cíle:           | SC4 Zlepšení nabídky služeb sociální prevence<br>SC5 Optimalizace a využitelnost sítě služeb sociálního poradenství a služeb pro osoby ohrožené sociálním vyloučením, chudobou a nezaměstnaností<br>SC6 Integrace národnostních menšin, prevence vzniku a řešení stávajících vyloučených lokalit<br>SC7 Prevence vzniku škod a snižování rizik spojených s užíváním návykových látek a s patologickým hráčstvím prostřednictvím dostupné a komplexní sítě protidrogových služeb<br>SC8 Zavedený systém optimalizace a řízení sítě sociálních služeb, včetně vyšší míry zapojení obcí a meziresortní spolupráce<br>SC10 Podpora poskytovatelů prostřednictvím vzdělávání personálu, metodického vedení, sledování a kontroly kvality služeb |
| Cílové skupiny uživatelů:            | osoby ohrožené sociálním vyloučením, uživatelé návykových látek  |
| Dotčené druhy sociálních služeb (§): | Sociální poradenství (§ 37), Služby následné péče (§ 64), Terapeutické komunity (§ 65)   |

|                 |       |
|-----------------|-------|
| Doba realizace: | 2015+ |
|-----------------|-------|

|                           |  |
|---------------------------|--|
| Odpovědnost za realizaci: | LK ve spolupráci s obcemi a poskytovateli služeb |
|---------------------------|--|

|              |                         |
|--------------|-------------------------|
| Financování: | LK, obce, Úřad vlády ČR |
|--------------|-------------------------|

|                 |  |
|-----------------|--|
| Popis aktivity: | Dostupnost ambulantní léčby osob závislých na návykových látkách a patologických hráčů na území kraje má jisté rezervy. Forma bezplatné sociální služby je poskytována ve Frýdlantu, Liberci a Jablonci n. N. Další formou je lékařská péče (hrazená zdravotními pojišťovnami), která je zajištěna v České Lípě, Liberci, Libštátu, či poskytována komerčními subjekty (zpoplatněno). Jako žádoucí se jeví zmapování dostupnosti ambulantních služeb pro danou cílovou skupinu v odlehlejších oblastech kraje. |
|-----------------|--|



**Střednědobý plán rozvoje sociálních služeb v Libereckém kraji 2014-2017**

**KARTA ROZVOJOVÉ AKTIVITY**

**AKČNÍ PLÁN ROZVOJE SOCIÁLNÍCH SLUŽEB PRO ROK 2016**

|                                      |  |
|--------------------------------------|--|
| Číslo aktivity:                      | <b>A07-02</b>  |
| Název aktivity:                      | <b>Zvýšení spolupráce subjektů zajišťujících služby následné péče</b>  |
| Vazba na další strategické cíle:     | <p>SC4 Zlepšení nabídky služeb sociální prevence</p> <p>SC5 Optimalizace a využitelnost sítě služeb sociálního poradenství a služeb pro osoby ohrožené sociálním vyloučením, chudobou a nezaměstnaností</p> <p>SC6 Integrace národnostních menšin, prevence vzniku a řešení stávajících vyloučených lokalit</p> <p>SC7 Prevence vzniku škod a snižování rizik spojených s užíváním návykových látek a s patologickým hráčstvím prostřednictvím dostupné a komplexní sítě protidrogových služeb</p> <p>SC8 Zavedený systém optimalizace a řízení sítě sociálních služeb, včetně vyšší míry zapojení obcí a meziresortní spolupráce</p>  |
| Cílové skupiny uživatelů:            | osoby ohrožené sociálním vyloučením, uživatelé návykových látek  |
| Dotčené druhy sociálních služeb (§): | Služby následné péče (§ 64)  |
| Doba realizace:                      | 2015+  |
| Odpovědnost za realizaci:            | LK ve spolupráci s obcemi  |
| Financování:                         | LK, obce   |
| Popis aktivity:                      | <p>Aktivita vyplývá z doporučení Analýzy kvality sítě služeb následné péče pro uživatele legálních i nelegálních návykových látek v Libereckém kraji z r. 2012. Služby následné péče (dále jen "SNP") = zdravotně sociální model, který vyžaduje spolupráci sociálních a zdravotnických služeb. Navrhované opatření: organizování společných setkávání poskytovatelů služeb, na nichž se mohou vzájemně více poznat, prodiskutovat možnosti a limity vzájemné spolupráce a společně navrhnout způsoby komunikace a spolupráce v síti SNP v kraji. Otázkou je, jak motivovat pracovníky zdravotních služeb k účasti na těchto setkáních (dle zkušeností mají zájem pouze o akreditované akce-body).</p> |

## Střednědobý plán rozvoje sociálních služeb v Libereckém kraji 2014-2017

### KARTA ROZVOJOVÉ AKTIVITY

#### AKČNÍ PLÁN ROZVOJE SOCIÁLNÍCH SLUŽEB PRO ROK 2016

|                                      |  |
|--------------------------------------|--|
| Číslo aktivity:                      | A07-03   |
| Název aktivity:                      | Realizace doporučení vyplývajících z Analýzy stavu patologického hráčství v Libereckém kraji   |
| Vazba na strategické cíle:           | SC4 Zlepšení nabídky služeb sociální prevence<br>SC5 Optimalizace a využitelnost sítě služeb sociálního poradenství a služeb pro osoby ohrožené sociálním vyloučením, chudobou a nezaměstnaností<br>SC6 Integrace národnostních menšin, prevence vzniku a řešení stávajících vyloučených lokalit<br>SC7 Prevence vzniku škod a snižování rizik spojených s užíváním návykových látek a s patologickým hráčstvím prostřednictvím dostupné a komplexní sítě protidrogových služeb<br>SC8 Zavedený systém optimalizace a řízení sítě sociálních služeb, včetně vyšší míry zapojení obcí a meziobecní spolupráce   |
| Cílové skupiny uživatelů:            | osoby ohrožené sociálním vyloučením  |
| Dotčené druhy sociálních služeb (§): | Sociální poradenství (§ 37), Domovy se zvláštním režimem (§ 50), Kontaktní centra (§ 59), Služby následné péče (§ 64), Terapeutické komunity (§ 68), Terénní programy (§ 69)   |
| Doba realizace:                      | 2015+  |
| Odpovědnost za realizaci:            | LK ve spolupráci s obcemi  |
| Financování:                         | LK, obce   |
| Popis aktivity:                      | <p>V rámci projektu IP3 byla zpracována Analýza stavu patologického hráčství v Libereckém kraji. Cílem této aktivity je takové kroky a činnosti, které zajistí naplnění závěrů a doporučení z ní vyplývajících. Naplnění této aktivity a plánovaných činností nebude možné bez úzké součinnosti s obcemi, které mohou přispět k regulaci vlivu místního prostředí na dotčenou cílovou skupinu.</p> <p><u>Doporučení:</u> Motivovat obce k tomu, aby prostředky z odvodů z provozování hazardu investovaly zpět do prevence patologického chování; Vypracovat strategii pro politiku zaměřenou na prevenci problémového hráčství; Rozvíjet síť nízkoprahových služeb zaměřených na depistáž a léčbu problémového hráčství; Rozvíjet síť služeb zaměřených na poradenství pro osoby ohrožené hazardem; Podporovat zvyšování pracovních kompetencí v oblasti problémového hraní u pracovníků v přímé péči; Zvyšovat informovanost o fenoménu hazardu a problémového hráčství; Podporovat spolupráci a sdílení zkušeností mezi institucemi pracujícími s problémovými hráči; Podporovat zvýšení kvality statistického zaznamenávání patologických jevů ve společnosti; Vypracovat strategii pro realizaci primární prevence se začleněním tématu problémového hráčství; Poskytnout obcím právní podporu při zavádění regulačních opatření.</p> |

## Střednědobý plán rozvoje sociálních služeb v Libereckém kraji 2014-2017

### KARTA ROZVOJOVÉ AKTIVITY

#### AKČNÍ PLÁN ROZVOJE SOCIÁLNÍCH SLUŽEB PRO ROK 2016

|                 |   |
|-----------------|---|
| Číslo aktivity: | A07-04  |
| Název aktivity: | Aktivní zapojení obcí v rámci realizace financování protidrogové politiky |

|                                      |   |
|--------------------------------------|---|
| Vazba na strategické cíle:           | <p>SC4 Zlepšení nabídky služeb sociální prevence</p> <p>SC5 Optimalizace a využitelnost sítě služeb sociálního poradenství a služeb pro osoby ohrožené sociálním vyloučením, chudobou a nezaměstnaností</p> <p>SC6 Integrace národnostních menšin, prevence vzniku a řešení stávajících vyloučených lokalit</p> <p>SC7 Prevence vzniku škod a snižování rizik spojených s užíváním návykových látek a s patologickým hráčstvím prostřednictvím dostupné a komplexní sítě protidrogových služeb</p> <p>SC9 Udržitelný systém financování sociálních služeb, trvalá podpora procesů plánování a dostatečná informovanost veřejnosti</p> |
| Cílové skupiny uživatelů:            | osoby ohrožené sociálním vyloučením, osoby ohrožení závislostí, rodina a děti, mládež do 26 let   |
| Dotčené druhy sociálních služeb (§): | Sociální poradenství (§ 37), Domovy se zvláštním režimem (§ 50), Kontaktní centra (§ 59), Nízkoprahová zařízení pro děti a mládež (§ 62), Služby následné péče (§ 64), Terapeutické komunity (§ 68), Terénní programy (§ 69)  |

|                 |       |
|-----------------|-------|
| Doba realizace: | 2015+ |
|-----------------|-------|

|                           |                           |
|---------------------------|---------------------------|
| Odpovědnost za realizaci: | LK ve spolupráci s obcemi |
|---------------------------|---------------------------|

|              |          |
|--------------|----------|
| Financování: | LK, obce |
|--------------|----------|

|                 |  |
|-----------------|--|
| Popis aktivity: | <p>Již v předešlých letech byla nastavena spolupráce LK a obcí v oblasti financování protidrogové politiky. Předmětem aktivity pro budoucí období je revize nastavení klíče s ohledem na aktuální situaci ve financování protidrogových služeb (státní a krajská úroveň) s ohledem na nákladovost protidrogových služeb. Hledání způsobu zavedení plošné participace obcí kraje na klíči. Využití stávajících platforem (K 21, setkání s představiteli samospráv obcí, pracovní skupiny komunitního plánování obcí) k prosazování klíče. Propojení této oblasti s aktivitou A07-03 -realizace aktivit vedoucích k využití odvodů z provozování výherních zařízení do rozpočtů obcí na financování protidrogových služeb. Medializace problematiky, zveřejňování obcí, které spolufinancují a které ne.</p> |
|-----------------|--|

## Střednědobý plán rozvoje sociálních služeb v Libereckém kraji 2014-2017

### KARTA ROZVOJOVÉ AKTIVITY

#### AKČNÍ PLÁN ROZVOJE SOCIÁLNÍCH SLUŽEB PRO ROK 2016

|                 |   |
|-----------------|---|
| Číslo aktivity: | A07-04  |
| Název aktivity: | Aktivní zapojení obcí v rámci realizace financování protidrogové politiky |

|                                      |  |
|--------------------------------------|--|
| Vazba na strategické cíle:           | SC4 Zlepšení nabídky služeb sociální prevence<br>SC5 Optimalizace a využitelnost sítě služeb sociálního poradenství a služeb pro osoby ohrožené sociálním vyloučením, chudobou a nezaměstnaností<br>SC6 Integrace národnostních menšin, prevence vzniku a řešení stávajících vyloučených lokalit<br>SC7 Prevence vzniku škod a snižování rizik spojených s užíváním návykových látek a s patologickým hráčstvím prostřednictvím dostupné a komplexní sítě protidrogových služeb<br>SC9 Udržitelný systém financování sociálních služeb, trvalá podpora procesů plánování a dostatečná informovanost veřejnosti |
| Cílové skupiny uživatelů:            | osoby ohrožené sociálním vyloučením, osoby ohrožení závislostí, rodina a děti, mládež do 26 let  |
| Dotčené druhy sociálních služeb (§): | Sociální poradenství (§ 37), Domovy se zvláštním režimem (§ 50), Kontaktní centra (§ 59), Nízkoprahová zařízení pro děti a mládež (§ 62), Služby následné péče (§ 64), Terapeutické komunity (§ 68), Terénní programy (§ 69)   |

|                 |       |
|-----------------|-------|
| Doba realizace: | 2015+ |
|-----------------|-------|

|                           |                           |
|---------------------------|---------------------------|
| Odpovědnost za realizaci: | LK ve spolupráci s obcemi |
|---------------------------|---------------------------|

|              |          |
|--------------|----------|
| Financování: | LK, obce |
|--------------|----------|

|                 |   |
|-----------------|---|
| Popis aktivity: | Již v předešlých letech byla nastavena spolupráce LK a obcí v oblasti financování protidrogové politiky. Předmětem aktivity pro budoucí období je revize nastavení klíče s ohledem na aktuální situaci ve financování protidrogových služeb (státní a krajská úroveň) s ohledem na nákladovost protidrogových služeb. Hledání způsobu zavedení plošné participace obcí kraje na klíči. Využití stávajících platforem (K 21, setkání s představiteli samospráv obcí, pracovní skupiny komunitního plánování obcí) k prosazování klíče. Propojení této oblasti s aktivitou A07-03 -realizace aktivit vedoucích k využití odvodů z provozování výherních zařízení do rozpočtů obcí na financování protidrogových služeb. Medializace problematiky, zveřejňování obcí, které spolufinancují a které ne. |
|-----------------|---|

**Střednědobý plán rozvoje sociálních služeb v Libereckém kraji 2014-2017**

**KARTA ROZVOJOVÉ AKTIVITY**

**AKČNÍ PLÁN ROZVOJE SOCIÁLNÍCH SLUŽEB PRO ROK 2016**

|                                      |  |
|--------------------------------------|--|
| Číslo aktivity:                      | <b>A07-05</b>  |
| Název aktivity:                      | <b>Zvýšení dostupnosti kontaktních center pro osoby závislé na návykových látkách v Libereckém kraji</b>   |
| Vazba strategické cíle:              | <p>SC4 Zlepšení nabídky služeb sociální prevence</p> <p>SC5 Optimalizace a využitelnost sítě služeb sociálního poradenství a služeb pro osoby ohrožené sociálním vyloučením, chudobou a nezaměstnaností</p> <p>SC6 Integrace národnostních menšin, prevence vzniku a řešení stávajících vyloučených lokalit</p> <p>SC7 Prevence vzniku škod a snižování rizik spojených s užíváním návykových látek a s patologickým hráčstvím prostřednictvím dostupné a komplexní sítě protidrogových služeb</p> <p>SC8 Zavedený systém optimalizace a řízení sítě sociálních služeb, včetně vyšší míry zapojení obcí a meziresortní spolupráce</p> <p>SC10 Podpora poskytovatelů prostřednictvím vzdělávání personálu, metodického vedení, sledování a kontroly kvality služeb</p>  |
| Cílové skupiny uživatelů:            | osoby ohrožené sociálním vyloučením, uživatelé návykových látek  |
| Dotčené druhy sociálních služeb (§): | Kontaktní centra (§ 59), Terénní programy (§ 69)   |
| Doba realizace:                      | 2015+  |
| Odpovědnost za realizaci:            | LK a obce ve spolupráci s poskytovatelem dané služby   |
| Financování:                         | LK, obce, ČR   |
| Popis aktivity:                      | <p>Na území kraje fungují 2 kontaktní centra, a to v České Lípě a v Liberci. Nedostatkem českolipského K-centra je nenaplnění kritéria nízkoprahovosti, kdy je zařízení umístěno v 1. patře budovy uprostřed sídliště (stigmatizace klientů, vedle uživatelů drog (dále také jen „UD“) využívají službu i rodinní příslušníci a osoby blízké). K-centrum v Liberci se z hlediska naplnění kapacity a obslužnosti pohybuje na hranici únosnosti. Počet klientů a poskytnutých výkonů dlouhodobě meziročně narůstá. Nárůst byl markantní v r. 2013, tento trend pokračuje i v r. 2014.</p> <p>Levnější alternativou služby kontaktní centrum bylo kontaktní místo, které fungovalo v Jablonci n. Nisou - obci s vysokou promořeností drogami a s dlouhodobě nejvyšším počtem UD využívajících služby terénního programu pro drogově závislé (v porovnání s ostatními obcemi v kraji). Zařízení bylo klienty hojně využíváno, ovšem v r. 2013 bylo bez náhrady zrušeno. Město prodalo budovu, v jejíchž prostorách byla služba poskytována. Cílem aktivity je posílení kapacity libereckého K-centra, zajištění nových prostor K-centra v České Lípě (splňujících podmínky nízkoprahovosti) a obnovení kontaktního místa v drogově problémové lokalitě Jablonec n. Nisou. Všechny aktivity budou prodiskutovány s obcemi.</p> |

### 3.8 SC8 Zavedený systém optimalizace a řízení sítě sociálních služeb, včetně vyšší míry zapojení obcí a meziresortní spolupráce

#### Střednědobý plán rozvoje sociálních služeb v Libereckém kraji 2014-2017

#### KARTA ROZVOJOVÉ AKTIVITY

#### AKČNÍ PLÁN ROZVOJE SOCIÁLNÍCH SLUŽEB PRO ROK 2016

|                 |   |
|-----------------|---|
| Číslo aktivity: | <b>A08-01</b>   |
| Název aktivity: | <b>Vytvoření struktury řízení sítě sociálních služeb v Libereckém kraji</b> |

|                                      |  |
|--------------------------------------|--|
| Vazba na strategické cíle:           | SC8 Zavedený systém optimalizace a řízení sítě sociálních služeb, včetně vyšší míry zapojení obcí a meziresortní spolupráce<br>SC9 Udržitelný systém financování sociálních služeb, trvalá podpora procesů plánování a dostatečná informovanost veřejnosti |
| Cílové skupiny uživatelů:            | dopad na všechny cílové skupiny  |
| Dotčené druhy sociálních služeb (§): | dopad na všechny druhy služeb  |

|                 |       |
|-----------------|-------|
| Doba realizace: | 2015+ |
|-----------------|-------|

|                           |    |
|---------------------------|----|
| Odpovědnost za realizaci: | LK |
|---------------------------|----|

|              |    |
|--------------|----|
| Financování: | LK |
|--------------|----|

|                 |  |
|-----------------|--|
| Popis aktivity: | Realizace aktivity navazuje na přípravu nově strukturované sítě sociálních služeb v LK. Pro naplnění principů tvorby sítě a uplatňování schválených parametrů pro zařazení služeb do Základní sítě sociálních služeb je v následujícím období nutné vytvořit a ověřit funkčnost struktury řízení sítě. Základním prvkem této řídicí struktury budou příslušné orgány kraje, hlavní výkonnou jednotkou bude odbor sociálních věcí KÚ LK a příslušné role budou ve struktuře mít také obce a územně definované skupiny (modifikované ze současné KKS). V rámci plnění aktivity bude potřebná systematická úprava struktury a kompetencí odboru sociálních věcí KÚ LK, který musí být připraven plnit navrhované úkoly. Pro zajištění řízení sítě musí být připraven a zaveden rovněž funkční systém výměny informací mezi všemi složkami řízení a dalšími dotčenými institucemi (včetně meziresortních přesahů - v koordinaci s plněním rozvojové aktivity A08-03). Výstupem bude úprava postupu spolupráce s obcemi při sestavování Základní sítě sociálních služeb pro rok 2017 v souladu s novelou zákona o sociálních službách.. |
|-----------------|--|

**Střednědobý plán rozvoje sociálních služeb v Libereckém kraji 2014-2017**

**KARTA ROZVOJOVÉ AKTIVITY**

**AKČNÍ PLÁN ROZVOJE SOCIÁLNÍCH SLUŽEB PRO ROK 2016**

|                 |   |
|-----------------|---|
| Číslo aktivity: | <b>A08-02</b>   |
| Název aktivity: | <b>Větší míra zapojení obcí do řízení sítě služeb sociální prevence na území LK včetně podílu na jejich financování</b> |

|                                      |  |
|--------------------------------------|--|
| Vazba na strategické cíle:           | SC8 Zavedený systém optimalizace a řízení sítě sociálních služeb, včetně vyšší míry zapojení obcí a meziresortní spolupráce<br>SC9 Udržitelný systém financování sociálních služeb, trvalá podpora procesů plánování a dostatečná informovanost veřejnosti   |
| Cílové skupiny uživatelů:            | nerelevantní   |
| Dotčené druhy sociálních služeb (§): | Služby sociální prevence: Raná péče (§ 54), Telefonická krizová pomoc (§ 55), Tlumočnické služby (§ 56), Azylové domy (§ 57), Domy na půl cesty (§ 58), Kontaktní centra (§ 59), Krizová pomoc (§ 60), Intervenční centra (§ 60a), Nízkoprahová denní centra (§ 61), Nízkoprahová zařízení pro děti a mládež (§ 62), Noclehárny (§ 63), Služby následné péče (§ 64), Sociálně aktivizační služby pro rodiny s dětmi (§ 65), Sociálně aktivizační služby pro seniory a osoby se zdravotním postižením (§ 66), Sociálně terapeutické dílny (§ 67), Terapeutické komunity (§ 68), Terénní programy (§ 69), Sociální rehabilitace (§ 70) |

|                 |       |
|-----------------|-------|
| Doba realizace: | 2015+ |
|-----------------|-------|

|                           |                             |
|---------------------------|-----------------------------|
| Odpovědnost za realizaci: | LK (ve spolupráci s obcemi) |
|---------------------------|-----------------------------|

|              |          |
|--------------|----------|
| Financování: | LK, obce |
|--------------|----------|

|                 |   |
|-----------------|---|
| Popis aktivity: | Je nutná větší angažovanost ze strany obcí - zejména větší zapojení obcí I. a II. typu, ale i některých obcí III. typu, které dosud iniciativní nebyly. Tím dojde k lepšímu ovlivnění skutečné potřeby, budou hlouběji provázány aktivity a vazby na KP a zejména dojde k provázanosti na parametry zařazení do sítě sociálních služeb a provázanosti na vícezdrojové financování těchto služeb. Rovněž je žádoucí pokračovat ve spolupráci obcí a kraje při řízení a financování sítě služeb sociální prevence na základě zjištěného výskytu sociálních jevů v obcích (zjištěné skutečné potřeby - vazba na KP obcí). Výstupy z KP zohlednit při zařazení poskytovatele do faktické sítě sociálních služeb v LK. |
|-----------------|---|

**Střednědobý plán rozvoje sociálních služeb v Libereckém kraji 2014-2017**

**KARTA ROZVOJOVÉ AKTIVITY**

**AKČNÍ PLÁN ROZVOJE SOCIÁLNÍCH SLUŽEB PRO ROK 2016**

|                 |  |
|-----------------|--|
| Číslo aktivity: | <b>A08-03</b>  |
| Název aktivity: | <b>Koordinace činnosti všech úřadů a institucí, které ovlivňují oblast poskytování sociálních služeb</b> |

|                                      |  |
|--------------------------------------|--|
| Vazba na strategické cíle:           | SC8 Zavedený systém optimalizace a řízení sítě sociálních služeb, včetně vyšší míry zapojení obcí a meziresortní spolupráce<br>SC9 Udržitelný systém financování sociálních služeb, trvalá podpora procesů plánování a dostatečná informovanost veřejnosti |
| Cílové skupiny uživatelů:            | dopad na všechny cílové skupiny  |
| Dotčené druhy sociálních služeb (§): | dopad na všechny druhy sociálních služeb   |

|                 |       |
|-----------------|-------|
| Doba realizace: | 2015+ |
|-----------------|-------|

|                           |    |
|---------------------------|----|
| Odpovědnost za realizaci: | LK |
|---------------------------|----|

|              |    |
|--------------|----|
| Financování: | LK |
|--------------|----|

|                 |  |
|-----------------|--|
| Popis aktivity: | Realizace této aktivity reaguje na opakující se problémy, které jsou způsobené nízkou nebo nulovou mírou koordinace a spolupráce zejména mezi dotčenými resorty. Liberecký kraj by měl být nositelem a hlavním koordinátorem úkolu vytvořit a zavést systém, díky kterému bude možné podobné problémy dobře a efektivně řešit. Podmínkou pro efektivní koordinaci je sdílení a předávání informací, společné pracovní schůzky a společný postup při hledání řešení. Součástí koordinovaného působení na síť sociálních služeb musí být také zajištění efektivní spolupráce při provádění kontrolní činnosti (úřad práce, kraj, obce). Jedním z cílů realizace této aktivity je odstranění negativních dopadů nekoordinovaného přístupu na kvalitu poskytovaných služeb a tím na uživatele i poskytovatele služeb. Nutná je rovněž úzká provázanost působení resortů sociálních věcí, zdravotnictví, školství i kultury a to opět především z důvodu efektivního vynakládání finančních prostředků ve prospěch klientů. |
|-----------------|--|



**Střednědobý plán rozvoje sociálních služeb v Libereckém kraji 2014-2017****KARTA ROZVOJOVÉ AKTIVITY****AKČNÍ PLÁN ROZVOJE SOCIÁLNÍCH SLUŽEB PRO ROK 2016**

|                                      |   |
|--------------------------------------|---|
| Číslo aktivity:                      | <b>A08-04</b>   |
| Název aktivity:                      | <b>Základní síť sociálních služeb – ověření navržených parametrů a případné úpravy na základě praktické aplikace</b>  |
| Vazba na strategické cíle:           | SC8 Zavedený systém optimalizace a řízení sítě sociálních služeb, včetně vyšší míry zapojení obcí a meziresortní spolupráce<br>SC9 Udržitelný systém financování sociálních služeb, trvalá podpora procesů plánování a dostatečná informovanost veřejnosti                              |
| Cílové skupiny uživatelů:            | dopad na všechny cílové skupiny   |
| Dotčené druhy sociálních služeb (§): | dopad na všechny druhy sociálních služeb  |
| Doba realizace:                      | 2015+   |
| Odpovědnost za realizaci:            | LK (ve spolupráci s poskytovateli a obcemi)   |
| Financování:                         | LK  |
| Popis aktivity:                      | V roce 2013 byly navrženy parametry pro zařazování poskytovatelů sociálních služeb do sítě sociálních služeb v LK. V budoucím období je nutné navržené parametry aplikovat do praxe, ověřit jejich správné nastavení, případně je upravit na základě závěrů vzešlých z ověření v praxi. |

### 3.9 SC9 Udržitelný systém financování sociálních služeb, trvalá podpora procesů plánování a dostatečná informovanost veřejnosti – karty rozvojových aktivit

#### Střednědobý plán rozvoje sociálních služeb v Libereckém kraji 2014-2017

#### KARTA ROZVOJOVÉ AKTIVITY

#### AKČNÍ PLÁN ROZVOJE SOCIÁLNÍCH SLUŽEB PRO ROK 2016

|                 |  |
|-----------------|--|
| Číslo aktivity: | <b>A09-01</b>  |
| Název aktivity: | <b>Datové centrum sociálních služeb Libereckého kraje (zajištění provozu, rozšíření, servisní podpory a aktuálnosti dat)</b> |

|                                      |  |
|--------------------------------------|--|
| Vazba na strategické cíle:           | SC8 Zavedený systém optimalizace a řízení sítě sociálních služeb, včetně vyšší míry zapojení obcí a meziřesortní spolupráce<br>SC9 Udržitelný systém financování sociálních služeb, trvalá podpora procesů plánování a dostatečná informovanost veřejnosti |
| Cílové skupiny uživatelů:            | irelevantní  |
| Dotčené druhy sociálních služeb (§): | irelevantní  |

|                 |       |
|-----------------|-------|
| Doba realizace: | 2015+ |
|-----------------|-------|

|                           |    |
|---------------------------|----|
| Odpovědnost za realizaci: | LK |
|---------------------------|----|

|              |              |
|--------------|--------------|
| Financování: | LK, EU – OPZ |
|--------------|--------------|

|                 |   |
|-----------------|---|
| Popis aktivity: | V rámci projektu IP3 bylo vytvořeno Datové centrum sociálních služeb. Tento systém slouží jako zdroj dat a informací pro plánování rozvoje sociálních služeb, a to jak na krajské, tak na místní úrovni. V následujícím období je třeba zajistit jeho udržitelnost, provoz a rozvoj. Je nutné udržovat podmínky pro zachování všech potřebných dat. S realizací této aktivity přímo souvisí realizace aktivit SC8. Rovněž má tato aktivita vazbu na další aktivity tohoto cíle. V návaznosti na přechod financování sociálních služeb na kraje je nutné rozšíření funkcí Datového centra sociálních služeb. |
|-----------------|---|

**Střednědobý plán rozvoje sociálních služeb v Libereckém kraji 2014-2017**

**KARTA ROZVOJOVÉ AKTIVITY**

**AKČNÍ PLÁN ROZVOJE SOCIÁLNÍCH SLUŽEB PRO ROK 2016**

|                                      |  |
|--------------------------------------|--|
| Číslo aktivity:                      | <b>A09-02</b>  |
| Název aktivity:                      | <b>Koordinace a politická podpora procesů komunitního plánování měst a obcí, včetně provázanosti se SPRSS LK</b>   |
| Vazba na strategické cíle:           | SC8 Zavedený systém optimalizace a řízení sítě sociálních služeb, včetně vyšší míry zapojení obcí a meziresortní spolupráce<br>SC9 Udržitelný systém financování sociálních služeb, trvalá podpora procesů plánování a dostatečná informovanost veřejnosti   |
| Cílové skupiny uživatelů:            | irelevantní  |
| Dotčené druhy sociálních služeb (§): | dopad na všechny druhy sociálních služeb a dále §94, §95, §96 zákona O sociálních službách číslo 108/2006Sb. ve znění pozdějších předpisů.   |
| Doba realizace:                      | 2015+  |
| Odpovědnost za realizaci:            | LK (ve spolupráci s obcemi)  |
| Financování:                         | LK, obce, EU – OPZ   |
| Popis aktivity:                      | Díky finančním prostředkům čerpaným prostřednictvím projektu IP2 a IP3 se podařilo nastavit proces komunitního plánování a provázat ho na střednědobé plánování. Do pracovních a koordinačních struktur byli zapojeni zástupci samosprávy a členové zastupitelstev. Na krajské úrovni byla vytvořena platforma pro koordinaci těchto procesů. V této spolupráci je nutné pokračovat. Důvodem je nutnost zajistit kompatibilitu procesů na obou úrovních, čímž budou zajištěny potřebné vstupy nejen do Datového centra sociálních služeb, ale i do Střednědobého plánu rozvoje sociálních služeb. Existence toho všeho je nutnou podmínkou pro dobré budoucí řízení sítě sociálních služeb v LK vzhledem k očekávanému přechodu financování z MPSV na kraje. |

**Střednědobý plán rozvoje sociálních služeb v Libereckém kraji 2014-2017****KARTA ROZVOJOVÉ AKTIVITY****AKČNÍ PLÁN ROZVOJE SOCIÁLNÍCH SLUŽEB PRO ROK 2016**

|                 |  |
|-----------------|--|
| Číslo aktivity: | <b>A09-03</b>  |
| Název aktivity: | <b>Odborná a metodická podpora procesů komunitního plánování ve městech a obcích</b> |

|                                      |  |
|--------------------------------------|--|
| Vazba na strategické cíle:           | SC8 Zavedený systém optimalizace a řízení sítě sociálních služeb, včetně vyšší míry zapojení obcí a meziřesortní spolupráce<br>SC9 Udržitelný systém financování sociálních služeb, trvalá podpora procesů plánování a dostatečná informovanost veřejnosti |
| Cílové skupiny uživatelů:            | všechny  |
| Dotčené druhy sociálních služeb (§): | irelevantní  |

|                 |       |
|-----------------|-------|
| Doba realizace: | 2015+ |
|-----------------|-------|

|                           |          |
|---------------------------|----------|
| Odpovědnost za realizaci: | LK, obce |
|---------------------------|----------|

|              |              |
|--------------|--------------|
| Financování: | LK, EU – OPZ |
|--------------|--------------|

|                 |  |
|-----------------|--|
| Popis aktivity: | V období let 2010 - 2013 byla ze strany LK poskytována v území odborná a metodická podpora procesů komunitního plánování. V území působili nejprve odborní koordinátoři, následně územní koordinátoři. Ti byli vzděláváni v oblasti komunitního plánování a díky tomuto vzdělání poskytovali podporu v území navíc pod vedením odborných pracovníků odboru sociálních věcí KÚ LK. S ohledem na potřebu zachování kompatibility plánovacích procesů v území je třeba metodickou a odbornou podporu dále poskytovat. Součástí této aktivity je rovněž podpora směrem k dopracování KP v územích, resp. v obcích, kde dosud chybí a aktualizace již zpracovaných KP, případně AP (Akčních plánů). |
|-----------------|--|

**Střednědobý plán rozvoje sociálních služeb v Libereckém kraji 2014-2017****KARTA ROZVOJOVÉ AKTIVITY****AKČNÍ PLÁN ROZVOJE SOCIÁLNÍCH SLUŽEB PRO ROK 2016**

|                 |  |
|-----------------|--|
| Číslo aktivity: | <b>A09-04</b>  |
| Název aktivity: | <b>Informovanost o sociálních službách pro uživatele, širokou laickou i odbornou veřejnost</b> |

|                                      |  |
|--------------------------------------|--|
| Vazba na strategické cíle:           | SC8 Zavedený systém optimalizace a řízení sítě sociálních služeb, včetně vyšší míry zapojení obcí a meziresortní spolupráce<br>SC9 Udržitelný systém financování sociálních služeb, trvalá podpora procesů plánování a dostatečná informovanost veřejnosti |
| Cílové skupiny uživatelů:            | dopad na všechny cílové skupiny  |
| Dotčené druhy sociálních služeb (§): | dopad na všechny druhy sociálních služeb   |

|                 |       |
|-----------------|-------|
| Doba realizace: | 2015+ |
|-----------------|-------|

|                           |   |
|---------------------------|---|
| Odpovědnost za realizaci: | LK (ve spolupráci s poskytovateli a obcemi) |
|---------------------------|---|

|              |              |
|--------------|--------------|
| Financování: | LK, EU – OPZ |
|--------------|--------------|

|                 |  |
|-----------------|--|
| Popis aktivity: | Předmětem aktivity je zajistit dostatečnou informovanost o sociálních službách všech, kteří o tuto oblast mají zájem nebo jsou uživateli služeb. Informace je možné poskytovat nejen prostřednictvím standardních kanálů, jako jsou www stránky kraje, obcí a poskytovatelů. Využitelné je především Datové centrum sociálních služeb Libereckého kraje (DC), ze kterého lze generovat aktuální katalog sociálních služeb a pro odbornou veřejnost i další podklady a informace. Předpokladem však je zajištění dostatečných vstupů do DC - souvislost s aktivitou A09-01 a aktivitami SC8. Součástí plnění aktivity budou rovněž cílené informační kampaně a osvětové akce pro veřejnost. |
|-----------------|--|

**Střednědobý plán rozvoje sociálních služeb v Libereckém kraji 2014-2017**

**KARTA ROZVOJOVÉ AKTIVITY**

**AKČNÍ PLÁN ROZVOJE SOCIÁLNÍCH SLUŽEB PRO ROK 2015**

|                 |  |
|-----------------|--|
| Číslo aktivity: | <b>A09-05</b>  |
| Název aktivity: | <b>Zavedení a využívání systému financování v návaznosti na stanovenou Základní síť sociálních služeb v LK</b> |

|                                      |  |
|--------------------------------------|--|
| Vazba na strategické cíle:           | SC8 Zavedený systém optimalizace a řízení sítě sociálních služeb, včetně vyšší míry zapojení obcí a meziresortní spolupráce<br>SC9 Udržitelný systém financování sociálních služeb, trvalá podpora procesů plánování a dostatečná informovanost veřejnosti |
| Cílové skupiny uživatelů:            | dopad na všechny cílové skupiny  |
| Dotčené druhy sociálních služeb (§): | dopad na všechny druhy sociálních služeb   |

|                 |       |
|-----------------|-------|
| Doba realizace: | 2015+ |
|-----------------|-------|

|                           |    |
|---------------------------|----|
| Odpovědnost za realizaci: | LK |
|---------------------------|----|

|              |    |
|--------------|----|
| Financování: | LK |
|--------------|----|

|                 |  |
|-----------------|--|
| Popis aktivity: | V souvislosti s novým režimem financování sociálních služeb, kdy přešla část dotačního systému z MPSV na kraje a nabytím účinnosti § 101a zákona č. 108/2006 Sb., o sociálních službách, od 1. 1. 2015, při hodnocení žádostí o finanční podporu, kterou kraj získává na základě Rozhodnutí do MPSV, byl ověřen nový systém hodnocení žádostí a rozdělení finančních prostředků (dle výpočtového vzorce) mezi konečné příjemce finanční podpory. Byla sledována provázanost na nastavení parametrů pro zařazování poskytovatelů do sítě sociálních služeb v LK. Sociální služby, které jsou součástí ZS obdrží od kraje Pověření k poskytování služeb v obecném hospodářském zájmu, ve kterém bude uvedena stanovená optimální výše vyrovnávací platby na službu. K zajištění funkčnosti tohoto nového systému je důležité spolupracovat s dalšími subjekty z území, které mají vliv a vazbu na Základní síť sociálních služeb v LK. Vazba na aktivity strategických cílů SC8 a SC9. |
|-----------------|--|

**Střednědobý plán rozvoje sociálních služeb v Libereckém kraji 2014-2017****KARTA ROZVOJOVÉ AKTIVITY****AKČNÍ PLÁN ROZVOJE SOCIÁLNÍCH SLUŽEB PRO ROK 2016**

|                 |  |
|-----------------|--|
| Číslo aktivity: | <b>A09-06</b>  |
| Název aktivity: | <b>Větší míra zapojení uživatelů sociálních služeb (laické veřejnosti) do procesu komunitního plánování sociálních služeb včetně jejich větší informovanosti</b> |

|                                      |  |
|--------------------------------------|--|
| Vazba na strategické cíle:           | SC8 Zavedený systém optimalizace a řízení sítě sociálních služeb, včetně vyšší míry zapojení obcí a meziresortní spolupráce<br>SC9 Udržitelný systém financování sociálních služeb, trvalá podpora procesů plánování a dostatečná informovanost veřejnosti |
| Cílové skupiny uživatelů:            | všechny cílové skupiny   |
| Dotčené druhy sociálních služeb (§): | všechny druhy sociálních služeb  |

|                 |       |
|-----------------|-------|
| Doba realizace: | 2015+ |
|-----------------|-------|

|                           |  |
|---------------------------|--|
| Odpovědnost za realizaci: | Obce ve spolupráci s Libereckým krajem |
|---------------------------|--|

|              |      |
|--------------|------|
| Financování: | obce |
|--------------|------|

|                 |  |
|-----------------|--|
| Popis aktivity: | Kraj ve spolupráci s obcemi zjistí míru zapojení uživatelů sociálních služeb (laické veřejnosti) do procesu komunitního plánování sociálních služeb v LK a na základě dostupných informací ji vyhodnotí. Obce zvýší informovanost o možnosti zapojení veřejnosti do procesu komunitního plánování (úpravou webových stránek o KP, kontaktování organizací, které mají vazby na uživatele, dotazníky - zapojení veřejnosti do procesu atd.) |
|-----------------|--|

### 3.10 SC10 Podpora poskytovatelů prostřednictvím vzdělávání personálu, metodického vedení, sledování a kontroly kvality služeb – karty rozvojových aktivit

**Střednědobý plán rozvoje sociálních služeb v Libereckém kraji 2014-2017**

#### **KARTA ROZVOJOVÉ AKTIVITY**

##### **AKČNÍ PLÁN ROZVOJE SOCIÁLNÍCH SLUŽEB PRO ROK 2016**

|                 |   |
|-----------------|---|
| Číslo aktivity: | <b>A10-01</b>   |
| Název aktivity: | <b>Zpracování a aktualizace rozvojových plánů sociálních služeb</b> |

|                                      |  |
|--------------------------------------|--|
| Vazba na strategické cíle:           | SC8 Zavedený systém optimalizace a řízení sítě sociálních služeb, včetně vyšší míry zapojení obcí a meziresortní spolupráce<br>SC9 Udržitelný systém financování sociálních služeb, trvalá podpora procesů plánování a dostatečná informovanost veřejnosti<br>SC10 Podpora poskytovatelů prostřednictvím vzdělávání personálu, metodického vedení, sledování a kontroly kvality služeb |
| Cílové skupiny uživatelů:            | všechny  |
| Dotčené druhy sociálních služeb (§): | všechny  |

|                 |       |
|-----------------|-------|
| Doba realizace: | 2015+ |
|-----------------|-------|

|                           |                                  |
|---------------------------|----------------------------------|
| Odpovědnost za realizaci: | LK ve spolupráci s poskytovateli |
|---------------------------|----------------------------------|

|              |                         |
|--------------|-------------------------|
| Financování: | Poskytovatelé, EU - OPZ |
|--------------|-------------------------|

|                 |   |
|-----------------|---|
| Popis aktivity: | V rámci individuálního projektu kraje IP2 byly zpracovány rozvojové plány u vybraných poskytovatelů sociálních služeb. Pro celkový obraz o budoucím vývoji sociálních služeb je do budoucna potřebné, aby i ostatní poskytovatelé dopracovali své rozvojové plány. Zpracované plány by měly být v souladu se zpracovanými komunitními plány a z nich vyplývajícími požadavky. Tato vzájemná provázanost plánovacích dokumentů z místní úrovně až do krajské je nutná z důvodu nastavování sítě sociálních služeb, aplikace vícezdrojového financování a především důvodu očekávaného přechodu financování k MPSV na kraje. Poskytovatelům by měla být poskytnuta metodická a odborná podpora, aby byla zajištěna maximální použitelnost výstupů zpracovávaných nebo aktualizovaných rozvojových plánů. Vazba na aktivity SC9. |
|-----------------|---|



**Střednědobý plán rozvoje sociálních služeb v Libereckém kraji 2014-2017**

**KARTA ROZVOJOVÉ AKTIVITY**

**AKČNÍ PLÁN ROZVOJE SOCIÁLNÍCH SLUŽEB PRO ROK 2016**

|                 |  |
|-----------------|--|
| Číslo aktivity: | <b>A10-02</b>  |
| Název aktivity: | <b>Plánování procesu a využití výstupů kontrol poskytování sociálních služeb</b> |

|                                      |  |
|--------------------------------------|--|
| Vazba na strategické cíle:           | SC8 Zavedený systém optimalizace a řízení sítě sociálních služeb, včetně vyšší míry zapojení obcí a meziresortní spolupráce<br>SC9 Udržitelný systém financování sociálních služeb, trvalá podpora procesů plánování a dostatečná informovanost veřejnosti<br>SC10 Podpora poskytovatelů prostřednictvím vzdělávání personálu, metodického vedení, sledování a kontroly kvality služeb |
| Cílové skupiny uživatelů:            | nerelevantní   |
| Dotčené druhy sociálních služeb (§): | všechny  |

|                 |       |
|-----------------|-------|
| Doba realizace: | 2015+ |
|-----------------|-------|

|                           |                         |
|---------------------------|-------------------------|
| Odpovědnost za realizaci: | LK (ve spolupráci s ÚP) |
|---------------------------|-------------------------|

|              |    |
|--------------|----|
| Financování: | LK |
|--------------|----|

|                 |   |
|-----------------|---|
| Popis aktivity: | Rostoucí požadavky na kvalitu poskytovaných služeb poskytovaných v rámci Libereckého kraje Tato aktivita bude realizována v přímé vazbě na aktivity A08-01 a A08-03. Nejprve je nutné mít velmi dobře nastavený systém spolupráce všech zainteresovaných subjektů a pak systematicky využívat získané výstupy, podklady a data. Budou využívány výsledky inspekcí kvality, které jsou veřejně dostupné, a rozvojové audity. Výstupy z kontrol realizovaných Libereckým krajem budou jedním z dalších podkladů pro tvorbu, aktualizaci a financování sociálních služeb zařazených do Základní sítě sociálních služeb LK. |
|-----------------|---|

**Střednědobý plán rozvoje sociálních služeb v Libereckém kraji 2014-2017**

**KARTA ROZVOJOVÉ AKTIVITY**

**AKČNÍ PLÁN ROZVOJE SOCIÁLNÍCH SLUŽEB PRO ROK 2016**

|                                      |  |
|--------------------------------------|--|
| Číslo aktivity:                      | <b>A10-03</b>  |
| Název aktivity:                      | <b>Vzdělávání pracovníků zaměstnaných v sociálních službách</b>  |
| Vazba na strategické cíle:           | SC9 Udržitelný systém financování sociálních služeb, trvalá podpora procesů plánování a dostatečná informovanost veřejnosti<br>SC10 Podpora poskytovatelů prostřednictvím vzdělávání personálu, metodického vedení, sledování a kontroly kvality služeb  |
| Cílové skupiny uživatelů:            | všechny  |
| Dotčené druhy sociálních služeb (§): | všechny  |
| Doba realizace:                      | 2015+  |
| Odpovědnost za realizaci:            | poskytovatelé (s podporou metodického a odborného vedení LK)   |
| Financování:                         | poskytovatelé, ev. LK s využitím evropských projektů   |
| Popis aktivity:                      | V resortu sociálních služeb jsou očekávány poměrně zásadní změny. Kromě přechodu financování z MPSV na kraje je již zahájen proces transformace pobytových zařízení a plánovaná je rovněž transformace terénních služeb. Výsledkem by měla být změna poskytování služeb, s čímž jsou spojeny i jiné nároky na pracovníky poskytující sociální služby klientům. Dalším vzděláním je nutné zvyšovat kvalifikovanost a odbornost pracovníků v sociálních službách a vytvořit tak předpoklad pro zajištění vysoké kvality poskytovaných sociálních služeb. |

**Střednědobý plán rozvoje sociálních služeb v Libereckém kraji 2014-2017****KARTA ROZVOJOVÉ AKTIVITY****AKČNÍ PLÁN ROZVOJE SOCIÁLNÍCH SLUŽEB PRO ROK 2016**

|                                      |   |
|--------------------------------------|---|
| Číslo aktivity:                      | <b>A10-04</b>   |
| Název aktivity:                      | <b>Zvýšení prestiže pracovníků v sociálních službách</b>  |
| Vazba na strategické cíle:           | SC9 Udržitelný systém financování sociálních služeb, trvalá podpora procesů plánování a dostatečná informovanost veřejnosti<br>SC10 Podpora poskytovatelů prostřednictvím vzdělávání personálu, metodického vedení, sledování a kontroly kvality služeb |
| Cílové skupiny uživatelů:            | pracovníci v sociálních službách  |
| Dotčené druhy sociálních služeb (§): | všechny   |
| Doba realizace:                      | 2015+   |
| Odpovědnost za realizaci:            | poskytovatelé, LK (ve spolupráci s poskytovateli a obcemi)  |
| Financování:                         | poskytovatelé, LK, MPSV   |
| Popis aktivity:                      | Zvýšení informovanosti o činnosti pracovníků v sociálních službách např. prostřednictvím měsíčníku LK či jiných médií, ev. vyhlášení ankety o nejlepšího pracovníka v sociálních službách.  |

### 3.11 SC11 Podpora sociálních služeb pro osoby, které nemohou žít samostatně v běžné komunitě z důvodu jejich zdravotního a duševního stavu (osoby s neurodegenerativními poruchami, s psychiatrickými poruchami, poruchami autistického spektra a s kombinovanými vadami) – karty rozvojových aktivit

Střednědobý plán rozvoje sociálních služeb v Libereckém kraji 2014-2017

#### KARTA ROZVOJOVÉ AKTIVITY

##### AKČNÍ PLÁN ROZVOJE SOCIÁLNÍCH SLUŽEB PRO ROK 2016

|                 |   |
|-----------------|---|
| Číslo aktivity: | A11-01  |
| Název aktivity: | Zmapování počtu a potřeb osob, které nemohou žít samostatně v běžné komunitě (osoby s psychiatrickou diagnózou, demencí, chronickým duševním onemocněním, poruchami autistického spektra) |

|                                      |   |
|--------------------------------------|---|
| Vazba na strategické cíle:           | SC8 Zavedený systém optimalizace a řízení sítě sociálních služeb, včetně vyšší míry zapojení obcí a meziresortní spolupráce<br>SC11 Podpora sociálních služeb pro osoby, které nemohou žít samostatně v běžné komunitě z důvodu jejich zdravotního a duševního stavu (osoby s neurodegenerativními poruchami, s psychiatrickými poruchami, poruchami autistického spektra a s kombinovanými vadami) |
| Cílové skupiny uživatelů:            | Senioři, OZP, Rodiny a děti, Osoby závislé  |
| Dotčené druhy sociálních služeb (§): | Odlehčovací služby (§ 44), Týdenní stacionáře (§ 47), Domovy pro osoby se zdravotním postižením (§ 48), Domovy se zvláštním režimem (§ 50), Azylové domy (§ 57), Noclehárny (§ 63)  |

|                 |       |
|-----------------|-------|
| Doba realizace: | 2015+ |
|-----------------|-------|

|                           |   |
|---------------------------|---|
| Odpovědnost za realizaci: | LK, obce, poskytovatelé sociálních služeb |
|---------------------------|---|

|              |             |
|--------------|-------------|
| Financování: | LK, obce LK |
|--------------|-------------|

|                 |   |
|-----------------|---|
| Popis aktivity: | Výstupem této aktivity bude Analýza služeb v komunitě pro osoby se zdravotním postižením v Libereckém kraji, která mimo jiné zmapuje počet a potřeby osob, které nemohou žít v běžné komunitě (nemohou využít terénních a ambulantních služeb z důvodu svého zdravotního stavu nebo postižení). Jedná se o osoby s psychiatrickou diagnózou, chronickým duševním onemocněním, poruchami autistického spektra, které významně narušují soužití ve skupině a nemohou tak využít současné nabídky sociálních služeb. Nutná realizace dalších šetření ve spolupráci s obcemi a poskytovateli sociálních služeb. Ověření potřebnosti kapacit pobytových služeb pro tuto cílovou skupinu uživatelů. |
|-----------------|---|

**Střednědobý plán rozvoje sociálních služeb v Libereckém kraji 2014-2017**

**KARTA ROZVOJOVÉ AKTIVITY**

**AKČNÍ PLÁN ROZVOJE SOCIÁLNÍCH SLUŽEB PRO ROK 2016**

|                 |  |
|-----------------|--|
| Číslo aktivity: | <b>A11-02</b>  |
| Název aktivity: | <b>Podpora vzniku a rozšíření nabídky pobytových sociálních služeb pro osoby, které nemohou žít samostatně v běžné komunitě z důvodu jejich zdravotního a duševního stavu (osoby s psychiatrickou diagnózou, demencí, chronickým duševním onemocněním, poruchami autistického spektra)</b> |

|                                      |  |
|--------------------------------------|--|
| Vazba na strategické cíle:           | SC11 Podpora sociálních služeb pro osoby, které nemohou žít v běžné komunitě z důvodu jejich zdravotního a duševního stavu (osoby s neurodegenerativními poruchami, poruchami autistického spektra a s kombinovanými vadami) |
| Cílové skupiny uživatelů:            | Senioři, OZP, Rodina a děti, Osoby závislé   |
| Dotčené druhy sociálních služeb (§): | Týdenní stacionáře (§ 47), Domovy pro osoby se zdravotním postižením (§ 48), Domovy se zvláštním režimem (§ 50), Chráněné bydlení (§ 51), Odlehčovací služby (§ 44)  |

|                 |       |
|-----------------|-------|
| Doba realizace: | 2015+ |
|-----------------|-------|

|                           |   |
|---------------------------|---|
| Odpovědnost za realizaci: | LK, obce, poskytovatelé sociálních služeb |
|---------------------------|---|

|              |             |
|--------------|-------------|
| Financování: | LK, obce LK |
|--------------|-------------|

|                 |   |
|-----------------|---|
| Popis aktivity: | <p>Tato aktivita navazuje na výstupy z analýzy a na kartu rozvojové aktivity A11-01, která zmapuje počet a potřeby osob, které nemohou žít samostatně v běžné komunitě (nemohou využít terénních a ambulantních služeb z důvodu svého zdravotního stavu nebo postižení). Jedná se o osoby s neurodegenerativními poruchami, poruchami autistického spektra a s kombinovanými vadami, psychiatrickou diagnózou, chronickým duševním onemocněním, které významně narušují soužití ve skupině a nemohou tak využít současné nabídky sociálních služeb. Nyní se nabízejí dvě případné varianty řešení v návaznosti na zjištěnou potřebnost:</p> <ol style="list-style-type: none"> <li>1) výstavba nového sociálně-zdravotnického zařízení pro tuto cílovou skupinu uživatelů v Libereckém kraji</li> <li>2) rozšíření nabídky sociálních služeb pro tuto cílovou skupinu uživatelů u současného poskytovatele sociálních služeb zařazeného do Základní sítě sociálních služeb</li> </ol> |
|-----------------|---|

Seznam zkratk:

|       |   |
|-------|---|
| AP    | Akční plán  |
| CS    | Cílová skupina  |
| ČR    | Česká republika   |
| ESF   | Evropský sociální fond  |
| EU    | Evropská unie   |
| IP 1  | Individuální projekt č. 1 „IP 1 - Služby sociální prevence v Libereckém kraji“  |
| IP 2  | Individuální projekt č. 2 „IP 2 -Podpora střednědobého plánování a rozvoje kvality sítě sociálních služeb v Libereckém kraji“ |
| IP3   | Individuální projekt č. 3 „Rozšíření nástrojů pro podporu systému plánování sociálních služeb v Libereckém kraji“             |
| IP 5  | Individuální projekt č. 5 „Podpora a rozvoj služeb v sociálně vyloučených lokalitách Libereckého kraje“                       |
| K21   | Kolegium obcí II. a III. typu   |
| KKS   | Krajská koordinační struktura   |
| KMP   | Krajská metodická příručka plánování sociálních služeb v Libereckém kraji   |
| KP    | komunitní plán; komunitní plánování   |
| KÚ LK | Krajský úřad Libereckého kraje  |
| LK    | Liberecký kraj  |
| MPSV  | Ministerstvo práce a sociálních věcí  |
| MS    | Ministerstvo spravedlnosti  |
| MŠMT  | Ministerstvo školství, mládeže a tělovýchovy  |
| MV    | Ministerstvo vnitra   |
| MZ    | Ministerstvo zdravotnictví  |
| NNO   | Nestátní neziskové organizace   |
| NZDM  | Nízkoprahové zařízení pro děti a mládež   |
| ORP   | Obec s rozšířenou působností  |

|          |   |
|----------|---|
| OSPOD    | Oddělení sociálně-právní ochrany dětí                         |
| OSV      | Odbor sociálních věcí   |
| OZP      | Osoby se zdravotním postižením                                |
| PRLK     | Program rozvoje Libereckého kraje                             |
| PnP      | Příspěvek na péči   |
| PvP      | Pracovník v přímé péči  |
| SAS      | Sociálně aktivizační služby                                   |
| SF EU    | Strukturální fondy Evropské unie                              |
| SPRSS LK | Střednědobý plán rozvoje sociálních služeb v Libereckém kraji |
| SVL      | Sociálně vyloučená lokalita - místo                           |
| SWOT     | Analýzy silných, slabých stránek, příležitostí a hrozeb       |
| TP       | Terénní programy  |
| UD       | Uživatelé drog  |
| ÚP       | Úřad práce  |
| ZP       | Zdravotní postižení   |
| ZS       | Základní síť sociálních služeb Libereckého kraje              |